臺灣日日新報 昭和十四年十月十五日（日曜日） 第一万四千二百十九號 （第二版）（明治卅一年五月九日第三種郵便物認可）

臺灣新民幸報 夕刊 十月十四日 一部二錢 月定価一圓
編輯兼發行人 佐々木 寧
臺北市榮町四丁目廿二番地 電話（代表）番 日日新報社
基隆市旭町二丁目（電話基隆七八五）基隆支局
臺中市寿町二丁目（電話臺中二〇七）臺中支局
花蓮港街入船町 花蓮港支局
大阪市西區阿波座ビルヂング内 大阪支局
東京市芝區櫻田本郷町一丁目（電話京橋一五一一）東京支局

大編隊で奥地空襲

重慶、梁山、辰谿を

【○○發電話十三日發同盟】長期抵抗戰繼續を敢行しつつある蔣政權は十三日又もや大編隊をもつて奥地方面を襲ひ多大の戰果を擧げた、即ち同日午後一時頃奥山、酆戸兩大都の爭奪と、三編隊は重慶、辰州の二大重要機場を攻撃、軍需倉庫に甘藷の雨を降らせこれを破壞炎上せしめた、又百數十機の他の編隊は同日午後一時四十分頃都督府を襲ひ、次いで同市東南方の南川飛行場を襲ひ城内並に倉庫の軍事施設に對し數百發の爆彈を投下、八ヶ所より火災を生ぜしめ、更に細川大砲の爭奪ある大編隊戰は同日午後三時頃都督府基地として發動、梁山飛行場を襲ひ、連日の攻撃にこの日一機の離陸も許さなかつた

難局の重慶政界

和平派の勢力増大し

今後の動向注目さる

【香港十四日發同盟】重慶筋に近い筋は重慶政府は從來政策の行詰まりと軍政の混迷に依り重大轉機に直面しこれが收拾のため緊急となつてゐる、殊に主席蔣介石に對する第三國に關する感情の惡化は從來の第三國に對する態度を一變せしめ、從來の抗日容共の政策を清算し和平派の擡頭を容易ならしめるものと信ぜられてをり、時局は重大段階を迎へてゐる、即ち從來の抗日派の增勢に對しては一つの牽制となつてゐた汪兆銘一派の和平運動は最近に於ては重慶側と直接交渉を開始するに至つたと傳へられてゐる、知日派は第三國の調停不可能なれば日支兩國間の直接交渉を高調するものでないとしてを方面に強く働きかけてゐると云はれ、これ等知日派、知日派の增勢に對しては一つの牽制となつてゐる、殊に主席蔣介石の動靜に注目されてゐる、即ち從來の抗日容共の政策を清算し和平派の擡頭を容易ならしめるものと信ぜられてをり、時局は重大段階を迎へてゐる、即ち從來の抗日派の增勢に對しては一つの牽制となつてゐる、殊に主席蔣介石の動靜に注目されてゐる

教育總監に
山田乙三中將

陸軍次官
阿南中將

【東京十四日發同盟】陸軍省十四日午前十時宣布—今般左の通り發令せられたり

陸軍中將 山田乙三

補教育總監

陸軍中將 阿南惟幾

補陸軍次官

陸軍中將 山脇正隆

依願免官

陸軍大將 山脇正隆

補關東軍司令官

陸軍少將 岡田資

補關東軍參謀長

親任式擧行

【東京十四日發同盟】山田乙三中將のための親任式は十四日午前十時宮中において擧行された

專任農相を設置

首相、農商相間で決定

【東京十四日發同盟】阿部首相は組閣に當つてある程度各省の更迭を斷行する考へであつたが、十三日閣議後懇談會後任の農相として後任問題に關して閣議を開いたが、阿部首相より組閣當初の方針を變更して專任農相を置くことゝなり、後任の農相として農林省出身で山脇次官と同期である、陸軍省兵務局長、陸軍次官、情報部長、關東軍參謀長と同期である、陸軍中將正四位勳一等功三級山田乙三氏を擧げたが、十三日午前十時宮中において親任式を擧行した

【東京十四日發同盟】阿部首相は組閣に當つてある程度各省の更迭を斷行する考へであつたが、十三日閣議後懇談會後任の農相として後任問題に關して閣議を開いたが、阿部首相より組閣當初の方針を變更して專任農相を置くことゝなり、後任の農相として農林省出身で山脇次官と同期である、陸軍省兵務局長、陸軍次官、情報部長、關東軍參謀長と同期である、陸軍中將正四位勳一等功三級山田乙三氏を擧げたが、十三日午前十時宮中において親任式を擧行した

酒井伯に交渉か
決定

【東京十四日發同盟】阿部首相、佐藤農相の組閣當初より懸案となつてゐた農相問題は十四日午前十時半頃に至つて漸く決定を見るに至つたが、佐藤農相は當初より專任農相を置くことを主張してゐたが、阿部首相は兼任農相を主張してゐたので、兩者の間に意見の對立を見るに至つたが、佐藤農相は當初より專任農相を置くことを主張してゐたが、阿部首相は兼任農相を主張してゐたので、兩者の間に意見の對立を見るに至つたが、佐藤農相は當初より專任農相を置くことを主張してゐたが、阿部首相は兼任農相を主張してゐたので、兩者の間に意見の對立を見るに至つたが、

酒井伯に交渉を
許さない

【東京十四日發同盟】阿部首相、佐藤農相の組閣當初より懸案となつてゐた農相問題は十四日午前十時半頃に至つて漸く決定を見るに至つたが、佐藤農相は當初より專任農相を置くことを主張してゐたが、阿部首相は兼任農相を主張してゐたので、兩者の間に意見の對立を見るに至つたが、

辭表下渡し
外務省紛爭圓滿解決

【東京十三日發同盟】豐澤外務參與官に對する解決を見たので、十三日野村外相より參與官に對する解決條件に依り白鳥次官の辭表を見たので、十三日閣議の後その辭表を正式に野村外相より參與官に對する解決條件に依り白鳥次官の辭表を見たので、十三日閣議の後その辭表を正式に野村外相より參與官に對する解決條件に依り白鳥次官の辭表を見たので、十三日閣議の後その辭表を正式に野村外相より參與官に對する解決條件に依り白鳥次官の辭表を見たので、

北歐四國の
元首會議を開く
ストックホルムで

【ストックホルム十三日發同盟】スエーデン王グスタフ五世はデンマーク王クリスチヤン十世、ノルウエー王ハーコン七世及びフインランド大統領カリオ氏に對し北歐四國元首會議開催のためストックホルム訪問を招請した旨十三日發表された、デンマーク國王、ノルウエー國王及びフインランド大統領は何れも右招請を受諾し各外相を帶同しストックホルムへ赴くことゝなつた、右北歐四國元首會議は十月十八日開催される筈で討議の問題は恐らくソ聯フインランド問題の問題と思はれ注目を惹いてゐる、尙スエーデンでは事態の緊迫に備へ十三日各種機關兵を徵集しボトニア灣岸のノールランド方面に二万以上の兵を增强してフインランド國境の守備を嚴重にしてゐる、北歐の雲行は增々險惡になりつゝある

物品稅擴張
當局よりの說明

【東京十四日發同盟】十三日午後一、稅制改正に依る稅收增加、物品稅擴張等の問題に就き大藏左の如く發表

直接稅において一億三千万圓の增收が得られるがこの中には三國五年平万圓の地方分與稅を含んで居り現行の地方財政交付金一億五千万圓の地方財政交付金と綜合調整增額二千万圓を加算して綜合調整增額四億二千万圓を擧げ出來る

一、物品稅の擴張

現行稅率百分ノ十五を二千に、また乙類百分ノ十五を百分ノ十五引上げる稅率に擴張するものとしては蓄音器、蓄音器レコード、石鹼等が復活される方針で、またマッチについては現行二千本當り五錢を七錢程度に、また銘柄煙、葉卷煙も現行稅率に比し百分當り五十錢引上げる

ルー大統領談

【ワシントン十三日發同盟】ルーズベルト大統領は十三日の新聞記者團との定例會見でソ聯のフインランドに對する要求和万を要請せる米政府の十二日附通告は北歐の平和に對する米國の關心と希望を示す戰爭なる表明にすぎぬ、またドイツの和平調停案に對しては目下ドイツ政府より何等の公式通牒を受けてないから現在の段何等言ふべきことはないと語つた

扉東市尹歸意申出

扉東市尹兪萬兼氏は滿洲國建國後の愛國婦人會主事に就任する事に內定、又花蓮港廳參事扉東春吉氏も內地用の會社に入る事になり十三日附記一氏の後任を二、三日中に任命する事になつた

北歐四國の
元首會議を開く
ストックホルムで

【ストックホルム十三日發同盟】スエーデン王グスタフ五世はデンマーク王クリスチヤン十世、ノルウエー王ハーコン七世及びフインランド大統領カリオ氏に對し北歐四國元首會議開催のためストックホルム訪問を招請した旨十三日發表された、デンマーク國王、ノルウエー國王及びフインランド大統領は何れも右招請を受諾し各外相を帶同しストックホルムへ赴くことゝなつた、右北歐四國元首會議は十月十八日開催される筈で討議の問題は恐らくソ聯フインランド問題の問題と思はれ注目を惹いてゐる、尙スエーデンでは事態の緊迫に備へ十三日各種機關兵を徵集しボトニア灣岸のノールランド方面に二万以上の兵を增强してフインランド國境の守備を嚴重にしてゐる、北歐の雲行は增々險惡になりつゝある

辭表下渡し
外務省紛爭圓滿解決

【東京十三日發同盟】豐澤外務參與官に對する解決條件に依り白鳥次官の辭表を見たので、十三日閣議の後その辭表を正式に野村外相より參與官に對する解決條件に依り白鳥次官の辭表を見たので、十三日閣議の後その辭表を正式に野村外相より參與官に對する解決條件に依り白鳥次官の辭表を見たので、

北歐四國の
元首會議を開く
ストックホルムで

【ストックホルム十三日發同盟】スエーデン王グスタフ五世はデンマーク王クリスチヤン十世、ノルウエー王ハーコン七世及びフインランド大統領カリオ氏に對し北歐四國元首會議開催のためストックホルム訪問を招請した旨十三日發表された、デンマーク國王、ノルウエー國王及びフインランド大統領は何れも右招請を受諾し各外相を帶同しストックホルムへ赴くことゝなつた、右北歐四國元首會議は十月十八日開催される筈で討議の問題は恐らくソ聯フインランド問題の問題と思はれ注目を惹いてゐる、尙スエーデンでは事態の緊迫に備へ十三日各種機關兵を徵集しボトニア灣岸のノールランド方面に二万以上の兵を增强してフインランド國境の守備を嚴重にしてゐる、北歐の雲行は增々險惡になりつゝある

辭表下渡し
外務省紛爭圓滿解決

【東京十三日發同盟】豐澤外務參與官に對する解決條件に依り白鳥次官の辭表を見たので、十三日閣議の後その辭表を正式に野村外相より參與官に對する解決條件に依り白鳥次官の辭表を見たので、

北歐四國の
元首會議を開く
ストックホルムで

【ストックホルム十三日發同盟】スエーデン王グスタフ五世はデンマーク王クリスチヤン十世、ノルウエー王ハーコン七世及びフインランド大統領カリオ氏に對し北歐四國元首會議開催のためストックホルム訪問を招請した旨十三日發表された、デンマーク國王、ノルウエー國王及びフインランド大統領は何れも右招請を受諾し各外相を帶同しストックホルムへ赴くことゝなつた、右北歐四國元首會議は十月十八日開催される筈で討議の問題は恐らくソ聯フインランド問題の問題と思はれ注目を惹いてゐる、尙スエーデンでは事態の緊迫に備へ十三日各種機關兵を徵集しボトニア灣岸のノールランド方面に二万以上の兵を增强してフインランド國境の守備を嚴重にしてゐる、北歐の雲行は增々險惡になりつゝある

辭表下渡し
外務省紛爭圓滿解決

【東京十三日發同盟】豐澤外務參與官に對する解決條件に依り白鳥次官の辭表を見たので、

北歐四國の
元首會議を開く
ストックホルムで

【ストックホルム十三日發同盟】スエーデン王グスタフ五世はデンマーク王クリスチヤン十世、ノルウエー王ハーコン七世及びフインランド大統領カリオ氏に對し北歐四國元首會議開催のためストックホルム訪問を招請した旨十三日發表された、デンマーク國王、ノルウエー國王及びフインランド大統領は何れも右招請を受諾し各外相を帶同しストックホルムへ赴くことゝなつた、右北歐四國元首會議は十月十八日開催される筈で討議の問題は恐らくソ聯フインランド問題の問題と思はれ注目を惹いてゐる、尙スエーデンでは事態の緊迫に備へ十三日各種機關兵を徵集しボトニア灣岸のノールランド方面に二万以上の兵を增强してフインランド國境の守備を嚴重にしてゐる、北歐の雲行は增々險惡になりつゝある

辭表下渡し
外務省紛爭圓滿解決

【東京十三日發同盟】豐澤外務參與官に對する解決條件に依り白鳥次官の辭表を見たので、

北歐四國の
元首會議を開く
ストックホルムで

【ストックホルム十三日發同盟】スエーデン王グスタフ五世はデンマーク王クリスチヤン十世、ノルウエー王ハーコン七世及びフインランド大統領カリオ氏に對し北歐四國元首會議開催のためストックホルム訪問を招請した旨十三日發表された、デンマーク國王、ノルウエー國王及びフインランド大統領は何れも右招請を受諾し各外相を帶同しストックホルムへ赴くことゝなつた、右北歐四國元首會議は十月十八日開催される筈で討議の問題は恐らくソ聯フインランド問題の問題と思はれ注目を惹いてゐる、尙スエーデンでは事態の緊迫に備へ十三日各種機關兵を徵集しボトニア灣岸のノールランド方面に二万以上の兵を增强してフインランド國境の守備を嚴重にしてゐる、北歐の雲行は增々險惡になりつゝある

辭表下渡し
外務省紛爭圓滿解決

【東京十三日發同盟】豐澤外務參與官に對する解決條件に依り白鳥次官の辭表を見たので、

北歐四國の
元首會議を開く
ストックホルムで

【ストックホルム十三日發同盟】スエーデン王グスタフ五世はデンマーク王クリスチヤン十世、ノルウエー王ハーコン七世及びフインランド大統領カリオ氏に對し北歐四國元首會議開催のためストックホルム訪問を招請した旨十三日發表された、デンマーク國王、ノルウエー國王及びフインランド大統領は何れも右招請を受諾し各外相を帶同しストックホルムへ赴くことゝなつた、右北歐四國元首會議は十月十八日開催される筈で討議の問題は恐らくソ聯フインランド問題の問題と思はれ注目を惹いてゐる、尙スエーデンでは事態の緊迫に備へ十三日各種機關兵を徵集しボトニア灣岸のノールランド方面に二万以上の兵を增强してフインランド國境の守備を嚴重にしてゐる、北歐の雲行は增々險惡になりつゝある

辭表下渡し
外務省紛爭圓滿解決

【東京十三日發同盟】豐澤外務參與官に對する解決條件に依り白鳥次官の辭表を見たので、

北歐四國の
元首會議を開く
ストックホルムで

【ストックホルム十三日發同盟】スエーデン王グスタフ五世はデンマーク王クリスチヤン十世、ノルウエー王ハーコン七世及びフインランド大統領カリオ氏に對し北歐四國元首會議開催のためストックホルム訪問を招請した旨十三日發表された、デンマーク國王、ノルウエー國王及びフインランド大統領は何れも右招請を受諾し各外相を帶同しストックホルムへ赴くことゝなつた、右北歐四國元首會議は十月十八日開催される筈で討議の問題は恐らくソ聯フインランド問題の問題と思はれ注目を惹いてゐる、尙スエーデンでは事態の緊迫に備へ十三日各種機關兵を徵集しボトニア灣岸のノールランド方面に二万以上の兵を增强してフインランド國境の守備を嚴重にしてゐる、北歐の雲行は增々險惡になりつゝある

辭表下渡し
外務省紛爭圓滿解決

【東京十三日發同盟】豐澤外務參與官に對する解決條件に依り白鳥次官の辭表を見たので、

北歐四國の
元首會議を開く
ストックホルムで

【ストックホルム十三日發同盟】スエーデン王グスタフ五世はデンマーク王クリスチヤン十世、ノルウエー王ハーコン七世及びフインランド大統領カリオ氏に對し北歐四國元首會議開催のためストックホルム訪問を招請した旨十三日發表された、デンマーク國王、ノルウエー國王及びフインランド大統領は何れも右招請を受諾し各外相を帶同しストックホルムへ赴くことゝなつた、右北歐四國元首會議は十月十八日開催される筈で討議の問題は恐らくソ聯フインランド問題の問題と思はれ注目を惹いてゐる、尙スエーデンでは事態の緊迫に備へ十三日各種機關兵を徵集しボトニア灣岸のノールランド方面に二万以上の兵を增强してフインランド國境の守備を嚴重にしてゐる、北歐の雲行は增々險惡になりつゝある

辭表下渡し
外務省紛爭圓滿解決

【東京十三日發同盟】豐澤外務參與官に對する解決條件に依り白鳥次官の辭表を見たので、

北歐四國の
元首會議を開く
ストックホルムで

【ストックホルム十三日發同盟】スエーデン王グスタフ五世はデンマーク王クリスチヤン十世、ノルウエー王ハーコン七世及びフインランド大統領カリオ氏に對し北歐四國元首會議開催のためストックホルム訪問を招請した旨十三日發表された、デンマーク國王、ノルウエー國王及びフインランド大統領は何れも右招請を受諾し各外相を帶同しストックホルムへ赴くことゝなつた、右北歐四國元首會議は十月十八日開催される筈で討議の問題は恐らくソ聯フインランド問題の問題と思はれ注目を惹いてゐる、尙スエーデンでは事態の緊迫に備へ十三日各種機關兵を徵集しボトニア灣岸のノールランド方面に二万以上の兵を增强してフインランド國境の守備を嚴重にしてゐる、北歐の雲行は增々險惡になりつゝある

辭表下渡し
外務省紛爭圓滿解決

【東京十三日發同盟】豐澤外務參與官に對する解決條件に依り白鳥次官の辭表を見たので、

北歐四國の
元首會議を開く
ストックホルムで

【ストックホルム十三日發同盟】スエーデン王グスタフ五世はデンマーク王クリスチヤン十世、ノルウエー王ハーコン七世及びフインランド大統領カリオ氏に對し北歐四國元首會議開催のためストックホルム訪問を招請した旨十三日發表された、デンマーク國王、ノルウエー國王及びフインランド大統領は何れも右招請を受諾し各外相を帶同しストックホルムへ赴くことゝなつた、右北歐四國元首會議は十月十八日開催される筈で討議の問題は恐らくソ聯フインランド問題の問題と思はれ注目を惹いてゐる、尙スエーデンでは事態の緊迫に備へ十三日各種機關兵を徵集しボトニア灣岸のノールランド方面に二万以上の兵を增强してフインランド國境の守備を嚴重にしてゐる、北歐の雲行は增々險惡になりつゝある

辭表下渡し
外務省紛爭圓滿解決

【東京十三日發同盟】豐澤外務參與官に對する解決條件に依り白鳥次官の辭表を見たので、

バルカン各個擊破の
作戰は愈よ本格化
次はルーマニアの抱込策

ソ土協定に調印

【モスクワ十三日發同盟】モスクワ發特信電通はこれに依りソ聯におけるソ聯トルコ會談は去る一日以來停滯の形であつたが、十三日午後に至り再開サラコグル外相はクレムリン宮においてモロトフ外務人民委員と會談した、

對獨演說を反駁
大規模な作戰を展開

【ベルリン十三日發同盟】ドイツ政府は十三日在ベルリン外國記者團に對し英首相の對獨演說に關するステートメントを發表

チエンバレン英首相がドイツの和平提議を拒否したことはイギリスがドイツを壓伏しようとする意圖を表示したことを意味するものであり、ドイツ國民は

【ベルリン十三日發同盟】ドイツ政府は十三日在ベルリン外國記者團に對し英首相の對獨演說に關するステートメントを發表

チエンバレン英首相がドイツの和平提議を拒否したことはイギリスがドイツを壓伏しようとする意圖を表示したことを意味するものであり、ドイツ國民は

【ベルリン十三日發同盟】ドイツ政府は十三日在ベルリン外國記者團に對し英首相の對獨演說に關するステートメントを發表

チエンバレン英首相がドイツの和平提議を拒否したことはイギリスがドイツを壓伏しようとする意圖を表示したことを意味するものであり、ドイツ國民は

【ベルリン十三日發同盟】ドイツ政府は十三日在ベルリン外國記者團に對し英首相の對獨演說に關するステートメントを發表

チエンバレン英首相がドイツの和平提議を拒否したことはイギリスがドイツを壓伏しようとする意圖を表示したことを意味するものであり、ドイツ國民は

【ベルリン十三日發同盟】ドイツ政府は十三日在ベルリン外國記者團に對し英首相の對獨演說に關するステートメントを發表

チエンバレン英首相がドイツの和平提議を拒否したことはイギリスがドイツを壓伏しようとする意圖を表示したことを意味するものであり、ドイツ國民は

【ベルリン十三日發同盟】ドイツ政府は十三日在ベルリン外國記者團に對し英首相の對獨演說に關するステートメントを發表

チエンバレン英首相がドイツの和平提議を拒否したことはイギリスがドイツを壓伏しようとする意圖を表示したことを意味するものであり、ドイツ國民は

【ベルリン十三日發同盟】ドイツ政府は十三日在ベルリン外國記者團に對し英首相の對獨演說に關するステートメントを發表

チエンバレン英首相がドイツの和平提議を拒否したことはイギリスがドイツを壓伏しようとする意圖を表示したことを意味するものであり、ドイツ國民は

【ベルリン十三日發同盟】ドイツ政府は十三日在ベルリン外國記者團に對し英首相の對獨演說に關するステートメントを發表

チエンバレン英首相がドイツの和平提議を拒否したことはイギリスがドイツを壓伏しようとする意圖を表示したことを意味するものであり、ドイツ國民は

【ベルリン十三日發同盟】ドイツ政府は十三日在ベルリン外國記者團に對し英首相の對獨演說に關するステートメントを發表

チエンバレン英首相がドイツの和平提議を拒否したことはイギリスがドイツを壓伏しようとする意圖を表示したことを意味するものであり、ドイツ國民は

【ベルリン十三日發同盟】ドイツ政府は十三日在ベルリン外國記者團に對し英首相の對獨演說に關するステートメントを發表

チエンバレン英首相がドイツの和平提議を拒否したことはイギリスがドイツを壓伏しようとする意圖を表示したことを意味するものであり、ドイツ國民は

【ベルリン十三日發同盟】ドイツ政府は十三日在ベルリン外國記者團に對し英首相の對獨演說に關するステートメントを發表

チエンバレン英首相がドイツの和平提議を拒否したことはイギリスがドイツを壓伏しようとする意圖を表示したことを意味するものであり、ドイツ國民は

【ベルリン十三日發同盟】ドイツ政府は十三日在ベルリン外國記者團に對し英首相の對獨演說に關するステートメントを發表

チエンバレン英首相がドイツの和平提議を拒否したことはイギリスがドイツを壓伏しようとする意圖を表示したことを意味するものであり、ドイツ國民は

ソ芬交涉の前途
樂觀を許さない

【ヘルシンキ十三日發同盟】フインランド政府は十三日モスクワに對し交涉再開を提議したが、訪ソ中のベーシヴイキート氏から歡迎されたソ聯、フインランド兩國間の交涉は再開されるに至つたので兩國間の關係は一擧に好轉するものと觀測されてゐたが、ソ聯側の强硬な態度に變化なく、交涉の前途は決して樂觀を許さない

佛軍も攻勢

【ロンドン十三日發同盟】ロンドン十三日發同盟】ソ聯フインランド關係は急轉化の一途を辿りつつあるものゝ如くカリオ大統領は十三日午前フインランド全國民に對し必要なる場合にはゆる方法で政府に協力するの態度を命じた

ラヂオ演說は
突如中止

【ロンドン十三日發同盟】チエンバレン英首相は十四日ラヂオを通じて放送演說を行ひ再びイギリス政府の斷乎たる決意を聞明すると傳へられてゐたが十三日に至り右ラヂオ演說は中止に決定した、その理由は過般の下院における演說が下院一部の支持を得てゐることが明かになり、更に國民に向つて政府の決意を聞明する必要なしと認められたこととヒトラー總統の今後の出方に依る國際情勢の變展を待つたゝえ三日はおろらくチエンバレン首相に二數日中は新たに聞明を行ふ必要はない模様である

佛軍も攻勢

【パリ十三日發同盟】前線よりパリに到した情報に依れば佛軍は過去五日間に亙る防禦的態勢を一擲して攻勢に轉じ、十三日午前十時現在ジークフリート線の一部を突破し、ドイツ軍は同方面の陣地を放棄して退却しつゝあり、市民

童學革舍 (三)

三國志
(桃園の卷)
吉川英治作
矢野橋村畫

(38)

生活に困つて、劉備と關羽は流浪したり、張飛、關公の援助にいたり所である。その上、短氣とあつてるので、怒ると、途方もない事をやる。だから張飛は惡いやつだと反對に誤解をまねいたりする。すこし長過ぎるけれど、ちよつと聞いて呉れ給へ。

「おい雲長、關羽は今夜、何も關公の吐言を聞かうと思つて、こんな夜中、やつて來たわけではないぞ」

「だが、貴公とわしとは、兄弟の契りを結んだ。義兄弟の約束をし、わしは兄、貴公は弟と呼び心を通じ合つた仲だ。——だから弟の關羽を見ると、兄たるわしは、怒りずには居られない。まして、夜更けたばかりの頃へ、酩酊に話しもなく、そのへ人の言をすぐ信じて、眞夜中もかまはず直ぐ訪れようなんて……どうもこういふ場面では怒られてならん」

「雲長は、關羽の家を訪問するなど、以てのほかだと云ふではないか」

「なぜだ」

「なぜだつて、貴公は、曹操から贈られた赤兎馬に眼がくらんで、呂布を裏切つて、曹操に降參したではないか」

「ウム、それは、わしの一生の過ちだつた。——だが、それは、もう過ぎ去つたことだ。わしは、その後、呂布の仇を討つて、呂布の首を曹操に獻じ、曹操の恩に報いてゐる。貴公にも、それは、よく分つてゐる筈だ」

「分つてゐるが、貴公の性質だから、大丈夫だと思つてゐるが、それでもいふのが、貴公の性質だから、重な態度であつて欲しいなあ」

「ウム、一應もつともに聞える。折角、一應もつともに聞えるが、貴公の性質だから、大丈夫だと思つてゐるが、それでもいふのが、貴公の性質だから、重な態度であつて欲しいなあ」

「ははあ。雲長。貴公はまたそれがしの話を、半信半疑で聞いてをるんぢやないか。それで、歯ヤきたい面をしてをるのだらう。それの事を、いつも短氣といふが、貴公の性質は、むしろ優柔不斷といふべきだ。

ふやつた。壯圖を抱く英傑たる者は、もつと腹に呑つて、果斷であつて欲しいものだ」

「ははははは。やり返したな。然しそれは考へるな。何といはれても、もつと冷靜にしてみなければ、軍師に、關羽の短氣なといふ男には置へんな。——世間によくあるやつだからな」

「そら、その通り、腹に呑つてをるのではないか」

「疑るのが當然で、疑はない貴公が、元來、生一本の疑深い正直ものぢやもの」

「聞き捨にならんことを云ふ。おれが何うして疑深い正直か」

「ふだんの生活でも、のべつ人に騙されてをるではないか」

「おれはそんなに人に騙されぬやうにしたいと」

「騙されても、騙されたと言はぬ程、關公はお人が好いのだ。それだけの雲量をもちながら、いつも

なのである。彼は張飛に取つていはゆる義兄弟の義兄ではあるし物分りもすれてゐるので、話が理になつて來ると、いつも頭は上らないのであつた。

出ばなを挫かれたので、張飛はすつかり憤氣の持つて行き場がなくなつてしまつた。雲長はつまらなさうに、

「いや、今夜は歎ぞん」

と、張飛はすつかり無口になつてしまつた。

夜が明けると、學舍に通ふ村童が、わいわい集まつて來た。雲長は、よく子供等にも慕つてゐた。彼は、子ども等に孔子の書を教へなどしてゐた。

「又、そのうちに來るよ」

學舍の窓から雲長へ云つて、張飛は駄をとどこかへ出て行つた。

ハトムギ洗粉
小皺 色白 アレ肌 黒
!により返若化美の髪色
烈しい抜け毛 心細いうす毛に
不潔なフケ 不快なカユミに
進行性の若ハゲ カモジハゲ等に
くせ毛 縮れ毛 艶のない硬毛に
液ミグメ 止ケフ毛養
資發社友之婦主

治安回復は早い
避難民か歸り初めた中山

【中山にて特派全本社特派員】中山は人口十万と言はれ廿万とも称され且つ富かつ美しい風景であつた、即ち城、すれ違ふ住民の殆どが記者の質問に知らぬ一点張りなので驚く、中略、天主堂に住むポルトガル人カトリック教師アデル・アマラール、アデル・ラマロの両氏をたづねる。殺人格は市第一の紳士と言はれるが人口の三分の一は殺されたのであつて日本軍を恐れてゐるやうではない、當市の人口は先づ十万と思ふが資料がないので明らかでない、我々キリスト信者は市内に五百、縣下を合せて十三百位、學校は中學二女學一、農學一、小學校は澤山あるが教育は完全な状態ではない、一般に言つて支那人は教育程度が低く山奥、雲南、貴州等の山地に住む人は殆ど教育がない、當地の人口は歴史上往時は繁昌だが往時は繁昌だが今はそれ程に非ず、

兒童の偏食と其の矯正法

（二）

醫學博士　丸山芳登

偏食の心身に及ぼす影響

偏食兒には消化器系統を犯し易いものが多く、又脫脂粉乳、神經質などの兒供が多い、發育不良と云ふ意味が敏感消化器を始終さらすが當然の結果を來して居るものが多いのであります。そして病的現象は必ずしも比較量の少ない食物よりも、寧ろ多量に食べる時に多く現はれるものであります。

偏食矯正法

偏食となる原因の一つは幼兒期の不注意にあることを述べて置いた、それであるから先にも述べたやうに幼兒の少ない食物の好嫌を矯正するには手術的の方法を用ゐる外はない

幼兒手術的矯法との長所を比較してみると、先ず幼兒の特徴を述べれば幼兒は少しも苦痛なく手輕に出來て、しかもその幼兒の色や味と共にある

また、頭部を使ひすぎて頭の疲れた場合には冷タオルで後の頭部を冷し、めまひの改善があります。

しかし一面にその缺點としては幼兒は自分が食物をかくしてゐることを他に氣付かれはしないかと絶えず心配する、尚この外に幼兒しの幼兒通病で飽きやすいがあるから幼兒に根氣よく矯正を生じ易く又

あるも幼兒の過剰脂肪による血液のアルカリ度減少し、之を中和する必要から骨、齒、結締織などの成分カルシュームに富む食物の摂少を來すやうになるのであると云つて居る、親が甘物好きであると自分本位の子を導入されるから注意する必要がある、大に反省すべきであると思ふ、父親が不用意に接觸や調理に就て不平や不滿を述べると、兒供も之を自然つて食べ物の好き嫌ひを云ふやうになることがあるから、兒供は色や親の知識のものであつて、兩親の行為に依るとなつてさへ來れば、兒供の偏食はなくなつてしまふ

栗の貯へ方

蟲に注意して下さい

栗は殻がつき易いもので、採取したばかりのものに於て蟲が出來るものがあり、又貯へておくと、半分位は蟲が出て穴があきます。これはクリノミウムシといふ蟲で、未熟の栗いものよりも、熟した栗に多くつきます。

この蟲を驅除するには、採取したばかりのものに於て直ちに硫酸ガスを施すか又はカメ等に入れて硫酸ガスを滴下し、密閉して目貯りをして數日間そのまゝおくと中に喰ひ込んだ蟲も窒息してしまひます。

硫酸ガスを發生させるには、重硫酸ソーダと硫酸を用ひます。即ちブリキ製又はカメ等の器の底に重硫酸ソーダを入れ、その上に硫酸を注ぎ、その器の上に栗を入れた器の底から細いゴム管を蓋の上まで出しゴム管から硫酸をつぎ込むと硫酸ガスが出來ますからゴム管を拔きとつてすぐに目貯りをします。

その他にこの手輕に蟲を殺すには、二昼夜間位、栗を水に浸しておくとよろしいのですが、この方法は栗の風味を非常に害します。

一體に栗は、風にあたると硬くて色つやが惡くなり、又蟲蝕も殖れ易くなりますから、生のままで

秋の風物詩（三）

もう彼岸の、
水はつめたい
去つて行つたひとの
うすいなみのやうに
冷ひものする手に
そとふれる水のかなしさ

——○——

晩へまきには砂と混ぜて土中に埋めておくのもよい方法ですが、際し一二回は臨つてしまふ様です。

若禿の惱み

醫學博士　前田友助

禿の外科的手術は又その設所と短所とがある、その設所としては外科的手術を受けることは何人にも必ず多少の不安を與へ又苦痛を伴つてゐる、短期間とは云へ入院する必要がある、又この手術に入院しないやうにすれば必ず多少は經費に於ても又時間的にも手術的設所はその最大の設所として患者が眞に自分の禿がなくなつたといふ感じを有つことが出來るといふ點である。

4　最も禿がかくしの禿を用ゐてゐる人が夥しく自分は禿をかくしてゐるのだが、何時他人に發見せられるかも知れぬと不斷の不安を抱くのに比べては非常に大きな設所とせねばならない、今日の醫學では原則として再根の無くなつた禿の部分に再び毛を新生させることは絶對に不可能である、其の部分を切取つて、その部分を切取つた禿の部分を引きつけて縫合はせるのもので出來ない部分の皮膚を被ふやうにするのである

5　禿が餘り大きければこのやうな手術は不可能で、實際に手術により取除きうる禿の大きさは一般に用ひられる處であつて大體十センチ四方位迄が限度である、日本では外科的手術を用ひて治すべきである普通の毛性の禿や若禿の場合は毛根が消えたのではなく、栄養不良など悪條件の爲に一時的に毛が脱落したのであるから、これらは外科的手術を用ひずして治癒せられて居り、又は自然に發生する禿、火傷の跡や腫物ういふものに限局して禿が外科的手術の對象として考へてみる

火傷や腫物などで顔に禿が出來ると可なり目立つて氣苦しいもので、何とかしてこれを除らうとするのが人情である、勿論大きな禿があつても平氣でゐる人もあるが多くは禿の上の髪を長くしてみたり、又は帽子をかぶつてゐるなど、或は進んで禿のところに入墨をして目立たぬやうにしたり、更に念の入つた方法として髪をつけて隱すやうにする等もある

2　以上の方法は何れも根本的に禿がなくなるものではないので禿を永久的に除去する、尚この外に禿隱しの繃帶法で貼りつけるのであるから禿て濕疹を生じ易く又

最も安全なのは、髮型を一寸しめらせて、髮の上につきアルマリン五号を擦布してよくかきまぜ、櫛に入れて一夜放置しておきます。一夜後を終たら別の櫛にフオルマリンを吸收した櫛の櫛と代る代る重ねて入れて終つたら上部と髮根を結めて密封し冬の間は凍らない程度の涼しい所へ置いておきますと二月下旬ころまで保たせる事が出來ます

揚物の衣の溶き方

普通の天ぷらの衣は、玉子一個水一合の割に粉を混ぜて、それに葛澱粉一杯の割でさつとかきまぜる程度がよく、又醤油揚の衣はそれよりもつと粉と玉子を少くして薄く作り、材料の人參や竹輪が透いて見える位にした方が美味しく出來ます。

なほ、天ぷらの衣の粉に、そば粉や甘藷の澱粉、豆の粉などを混ぜることもあり、醤油揚の衣に葛澱粉一杯の割でさつとかきまぜる程度がよく、又醤油揚の衣はそれよりもつと粉と玉子を少くして薄く作り、材料の人參や竹輪が透いて見える位にした方が美味しく出來ます。

疲れの卽治法

歩きつづけて足のだるくなつた時は、踝關節に屈部をよく絞してから乾いた布でよく拭けば、頭著な效能があります、即ち中に少量の食鹽を入れると更に效果的です

×　×　×

子供の健康は、一國の將來を左右する

お子さんの喜びさうな榮養辨當

お辨當は榮養について學閑になり勝ちですが、魚鳥類肉野菜乾物などの採り合せが、肝腎です

鰻御飯

鹽鰻の切身をゆで、汚物を去り水氣をきつて揚鉢でするとデンプの様になります。そこへ少量の味の素砂糖と醤油を適宜に加へ、充分味がついたら火からおろし、御飯を釜から移すと共に、冷めぬ中に釜汁と共に混ぜ合せ細かく切つた澤庵や、季節の香の物を、ミヂン切りしたものに、少量の味の素を混ぜてふりかけます。

油揚御飯

油揚は縦二ツに切り、横より細く刻んで熱湯に投じゆでて、水氣をきり、又鍋にもどし、浸々になる位の水を加へ火にかけ薄く削つた鰹節を細かくもんで砂糖、醤油を適宜に加へよくすつて御飯の上にのせ更にセンに切つて盛もみしたキヤベツ、もんだ海苔をふりかけます

おぼろ御飯

これは鳥鮫肉を煮どして用ひます、先づ挽肉にこし醤目に味をつけて、御飯に混ぜるか、又は上盛にして、そこへ、キヤベツにんじんをミヂンに刻んで、熱湯を一寸注ぎ、水をきつた上に味の素を混ぜてふりかけます

素の味

宮内省御用達　味の素本舗　株式會社　鈴木商店

榮養・長生の基 未然に照る 胃腸・脚氣

強健の如く

警　くべく怖るべきは人體にビタミンBの缺乏であります、知らぬ間に體の體が弱り榮養が衰へ、やがて神や肋膜が侵され、或は肺氣に罹り妊産婦はつわりや流産や又はお産直後の大出血を來し兩親に在りては延いて乳兒神氣、發育不良など恐るべき結果を齎します。

是　等の病氣にはビタミンB劑を應用するより他に方法はありませんが、警するに其B劑選擇が最大問題であります。

B　劑は米胚芽、米糠、ビール酵母などより發出し、其中にBi等を含んで居ります。

其　中にある榮養中最大切なるはグロウス・プロモーション即ち榮養生長の素であります。

此　榮養が米胚芽に依り多く含有せることを發見したるは **ホツプキン博士** であります。更にオスボルン博士、麥芽を發酵し我が國に在つては照內博士が發明した最早今日では世界中の學者が認めて居ります。

照　內博士が胚芽——ビタミンBの權威者照內博士が米胚芽より特殊の方法を以て抽出したるビタミンB群の王者であります。

特　大瓶　四〇〇錢
價　小瓶　二〇錢
　　一〇〇錢

Bi の効力　Bi の効力
一般榮養　胃腸調整
榮養增進　榮養增進
乳兒發育　生長速進
神經衰弱　神經衰弱
脚氣便秘　結核
惡阻　肋膜
早産　産褥
腳氣　熱

HK35

結石乳牛 戰線へ

すで目獣は絶石な悪粗はで地殿い悪の質水
ハいさ下め決おと乳牛非是はへ疫間蔵

..にのもり贈の

スーソルエ

日本インキ製造株式會社

子供の健康は、一國の將來を左右する

送風機 排風機及各種耐酸用排風機
設計製作專門
株會式社 大阪送風機製作所
大阪市西成區津守町四二三　電話櫻川三六二五・三七〇一番

NZ-9F

夏瘦を防げ！

効果 五位

この暑さには日頃健康な人でも大抵は頭がぼんやりして體がぐつたりと疲れ、食慾が進まず、體重が減り、一寸した仕事にも堪えられない程衰つて來ます。

この時季こそ、適宜な强壯劑で體力を增進さすべき時です。そうしないと、暑氣あたり、夏瘦、ひいては慢性胃腸病、結核その他の傳染病に罹り易いのです。

世界的强壯劑ネオトン（NEOTONEX）は人體に絶對必要な諸種榮養素を含有してゐて内臓を强化し、消化機能を旺盛にするだけでなく、身體の諸器官に活力を與興して體質を改善し、病原體の侵入を防止するなど、榮養と藥物の兩作用を理想的に發揮する爲に最優秀な榮養强壯劑として國際諸先生の推奨を受けて居ります。病弱者は勿論、一般の人も夏瘦征服、健康增進の爲是非一度御試用下さい。

（本劑の信用に就ては醫師諸先生に御聞き下さい）

適應症
呼吸器疾患、神經衰弱、貧血、慢性病後、食慾不振、產前產後、榮養障碍、病後回復用

包裝
小瓶、中瓶、大瓶
（各國有名藥房販賣）

株式會社 柳韓洋行
京城・大連・米國羅府・濱江・天津

世界的强壯劑 ネオトン

情熱の飛沫

(135)

高見順作
田代光畫

彼女の周圍（二）

夕餉。アパートへ帰ると、管理者の部の当番札に「出張」——ヨシトミ様より電話と記入で書いてあるのが、弟子の眼に入つた。

（まあ、吉屋の叔父さんへ……）

ぐつたりと疲れてゐたのに、急に元気になつて

「電話つて、いつ頃ありましたの？」

管理者に入つて、交換台に向つた女に聞いてかけた。

「お昼頃でした」

いそがしいからメモを取り上げて「お帰りになつたら、電話を掛けて頂きたいつて仰言つてました。お掛けしませうか」

「えゝ、どうぞ」

せき込んでいつて、部屋へ行かうとして

「ここで……」

とそちらまつて

「もしもし、叔父さま、それはいけど……」

いつもの弟子には見られない、いらだつた様子だつた。

女はすぐ電話口をカリカチリと廻した。

「もしもし、アホテルですか。そちらにおとまりの方で、——吉屋さんといふ方をお呼びしたいんですが。こちら、的場と申します」

電話を掛けて

「ちよつとしやうちやう？」

弟子はつゞいて、聞に取りつけた電話の前に立つた。

「吉屋さんでいらつしやいますか的場さんがお帰りになりました。ちよつとお待ちなさい」

電話口を抑つた弟子は、すぐ自分でスヰツチを下げて切りかへて

「もしもし、弟子です。——叔父さま、いつ、いらしたの」

甘えた声だつた。

「昨夜おそく……。それより、丁度よかつた。いまバスで汗を流したところで、これから、どこかへさそひ出掛けてみようと思つてゐたところだが、来ないか」

「えゝ、すぐ、かぶわ」

——叔父の吉屋は、信州の旅館の息子だつた。

上京すると、日本橋の　ホテルときまつてゐた。

弟子は部屋へ行つて、汚になつた下着をかへ、ドレスも新しいのに変へて、いそいそとアパートを出た。美しく車を拾ふこと

がない。三分、五分、表通の省線四五歩と突く切迫なものである。若し同様なら五、六歩、同歩、同香四四金と立てゝて下手が悪い、されればとて直ちに二四歩と来れば同歩、同香、四四角でこれも上手が良い、流石の関口五段もこれには少し困つたらしく、沈吟これを久しうして、四六歩と突き突き、同歩と取らせて五七銀あこゞに四筋から逆襲するその鋭鋒を見せるどうちも、被目がない

◇

香四木七段は八四銀と出た、これは又巧い手があつたものである、一旦表の悪い銀の様だが、敵銀が四筋へ進撃した場合、六五歩と突けば、七三に銀がみたのでは、同桂と跳ねられて銀あたりとなつてしまふ、八四銀と六五歩を取られてしまふ、しかも其間七筋と九筋とへ攻勢をさんざん取られる方があるかも知れない、同桂なら五一角、二四歩、同歩、同香四四金と立てゝて下手が悪い、さ

臺灣日日新報
（第二版）（明治卅一年五月九日第三種郵便物認可）昭和十四年十月十五日（日曜日）
第一万四千二百十九號

廣西、廣東兩省に亙り
海鷲が大爆撃を敢行
甚大なる戰果を收む

【十四日發同盟】航空部隊は十二日廣西、廣東兩省に亙り大爆撃を敢行左の如く甚大な戰果を收めたり

一、廣東及び武鳴（廣西省）で同地飛行場十數及び格納庫十數を破壊炎上

二、南寧（廣西省）附近で軍用自動車隊六隊を撃破せしめたり

三、河池及び河池、金城江（廣西省）間で軍用自動車及び軍用

恒久平和確立の爲
敢然戰爭を繼續
英首相演說に
英紙全幅の支持

【ロンドン十二日發同盟】十二日のイギリス全紙はいづれもチェンバレン首相の議會演説に關し社説を掲載してゐるがチェンバレン首相の演説は當日一夜の裏であり又全自治領及びフランスの裏である として全紙の賛辞を呈してゐる、各紙の論調を綜合すれば左の通り

倫敦外交界は冷靜
獨ソ、獨伊兩國交涉など

【ロンドン十二日發同盟】過去五日間に亙る獨逸の和平提案に依つて指導されや歐洲情勢は再び急轉回を示すに至つたが、當局の間にはドイツ對イタリー、ソ

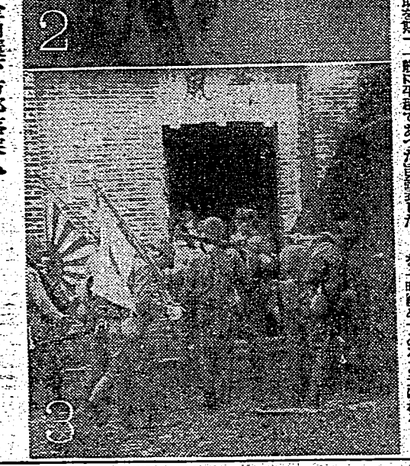

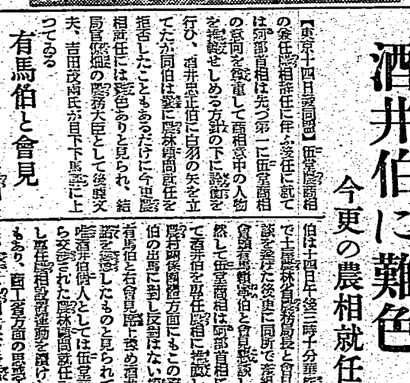

中山戰線より
③④山頂より中山縣を望む林部隊長 ②海軍陸戰隊金角堡下方部落突入
中山市内に入る海軍陸戰隊（紺谷特派員撮影）

獨逸軍が突如
攻撃を停止
佛軍側も攻撃を緩む

【パリ十三日發同盟】過去五日間に亙る獨逸軍の攻撃は十二日に至つて何故か指導されや再び急轉回を示すに至つたが、當局の間にはドイツ對イタリー、ソ

主動的態度を
伊國は執らぬ

【ローマ十二日發同盟】チエンバレン英首相の演説によつてイギリスがヒトラー獨逸總統の和平提案を拒否したことは又復イタリーの態度決定に關し新局面を提供したが、ヒトラー總統がムッソリニ伊首相に對し次に執るべき措置につき協議して來た場合イタリーは果して如何なる態度に出るかとの問題に對してファシスト黨部筋では一切回答を差控へ只イタリーは如何なる主動的立場をも執るものでないことを強調した

谷次官引責辭任
後任は加藤駐支公使

【東京十四日發同盟】陸軍省當局に關聯して遽に提出された外務當局の更迭は十三日解決を見たが解決の内容をなす政府提示の解決案の骨子は左の如

政府提示の
解決案骨子

【東京十四日發同盟】陸軍省當局は十三日夜次の如く發表した、陸軍當局は今回の谷次官の更迭に關し外務當局と協議の結果左の如く解決を見るに至つた

一、現地陸軍首腦と連絡會議を設置し軍と外務當局との連絡を緊密ならしむること

二、連絡會議は陸軍省軍務局長、參謀本部第一部長、外務省東亞局長、同第三部長を以て構成すること

三、連絡會議は必要に應じ隨時開催すること

現地陸軍首腦
連絡會議終る

【東京十四日發同盟】支那派遣軍總司令部並に興亞院連絡部首腦部會議は十三日午前十時から總司令部において開催されたが會議は左の如く決定された

一、現地陸軍首腦と興亞院連絡部首腦部との會議を設置すること

二、會議は支那派遣軍總司令部並に興亞院連絡部の關係官を以て構成すること

三、會議は隨時開催すること

存立維持に汲々
北歐元首會議
ストックホルムで

【ベルリン十三日發同盟】スエーデン政府は來る十八日よりストックホルムで北歐元首會議を招集するに決したが、スエーデン、ノールウエー、デンマークなどの北歐諸國は英佛等對獨の優越を見て對獨接近に傾き一方、新たに東方よりソ聯進出の危機に脅かされるに至つたので此際北歐諸國は相互に緊密なる連絡を保ち以て中立維持に汲々たるものがある

英主力艦沈沒
ロイヤルオーク號（二九、一五〇噸）
獨潛水艦に攻撃されたか

【ロンドン十四日發同盟】英國海軍省は十四日英國主力艦ロイヤルオーク號（二九、一五〇噸）は沈沒したと發表した、恐らくドイツ潛水艦の攻撃に依るものと信ぜらるるが、ロイヤルオーク號は千九百十四年十一月七日進水したもので十五吋砲八門、六吋砲十二門、艦齢二十一年を經過、また二十一哦水雷發射管四門を裝備してゐる

芬蘭灣を封鎖し
防空設備—進捗

【ストックホルム十三日發同盟】フィンランド國際航空局が傳へられる所によれば、ヘルシンキよりの報道に據れば、フィンランド政府は十三日遂にフィンランド灣を封鎖一切の船舶の通行を禁止したと云ふことはれ、一方陸上ではフィンランド全國の防空設備は着々と進捗しこれ等は軍當局及び政府にとつて軍事的價値を有するものであり今後の國民關係を明示するものとして重視さ

リンドバーグ大佐
西半球の中立强調
武器禁輸條項廢棄に反對放送

【ワシントン十三日發同盟】リンドバーグ大佐は十三日（現地時間）ラジオを通じ西半球の中立を强調し武器禁輸條項の廢棄はアメリカを戰爭に引入れるものであると次の如く演説した

アメリカは如何なる犧牲を拂つても現在の戰爭に捲込まれてはならぬ、その意味から云つて武器禁輸條項の廢棄はアメリカを擧して歐洲戰爭に引入れしめる基である、自分は絶對にこれに反對である、若しアメリカが交戰國の一方が他方を壓服することを希望して武器禁輸條項を廢棄するのであるならば何故平立云々しようとするのか、自分の此意見を表明せられる方は武器禁輸條項が戰爭への一歩であることを認められるであらう、その次に來るものはクレヂットの擴張であり更にアメリカ軍を大西洋の彼方に送ることになるう、そのため吾人は從來次の如く主張した

一、歐洲の戰爭に對しアメリカは參戰すべからず

二、アメリカ商船の交戰國及び交戰區域への航行を禁止すること

三、交戰國に對するクレヂット供與を禁止すること

四、アメリカその他の歐洲諸國に對しては武器の輸出を禁止すること

五、アメリカ人民の國外旅行を禁止すること

六、アメリカ人民の歐洲に於ける軍事行動に參加することを禁止すること

前途は多難
專任農相問題など

【東京十四日發同盟】農林省の後任大臣は十三日午後三時半より首相官邸に於て首相、内相、藏相、陸相、海相、外相、司法相、逓相、拓相、農相、商工相、文相、厚相、内閣書記官長、法制局長官、企畫院總裁、内閣情報部長官、内閣參與官會議を開き協議の結果遂に決定を見るに至らず、更に十四日午前十時より閣議を開き協議することとなつた

共産黨首腦
モスクワへ

【香港十四日發同盟】信ずべき筋の情報に據れば香港に於ける共產黨首腦部は最近極秘裡にモスクワに赴き今後の共產黨員の活動に關し重要なる協議をなすことになつてゐる、而して共產黨首腦部の一人である廖承志氏の如きは既に香港を出發したと傳へられ、更に陳獨秀氏も近く香港を出發するものと見られてゐる

酒井伯に難色
今更の農相就任

【東京十四日發同盟】貴族院議員酒井忠正伯は十四日午後三時半より開かれた貴族院各派交渉會に於て農林大臣就任を交渉したが伯は同會に於て左の如く聲明し就任を拒絶した

一、現下重大時局に際し農林大臣の重責を負ふことは國家の爲め忠誠を盡すべきものなるも、自分は從來農業問題に關し何等の研究もなく、又農業團體の人々とも全く交渉なく、農業團體の人々の信頼を得ることは困難であるから、農林大臣の重責を負ふことは國家の爲めにならぬと信ずる

二、現在の農業團體は農業會より組織されてゐるも、農業會は從來の農業團體と全く其の性質を異にし、從來の農業團體は自治的團體であつたが、農業會は官僚的團體であるから、農業會の組織を變更しない限り農業團體の人々の信頼を得ることは困難である

三、農業會の組織を變更するには相當の時日を要するから、農林大臣の重責を負ふことは國家の爲めにならぬと信ずる

有馬伯と會見

【東京十四日發同盟】陸軍省當局の發表によれば荒木陸相は十三日午後有馬前農相を陸相官邸に招き會見したが、會見は約一時間に亙つてゐる

蔣とカー大使
の會見延期

【香港十四日發同盟】重慶發表によれば重慶において孔祥熙、王寵惠等の重慶政府首腦部と英國特派のカー駐支英大使の到着を待つてゐたカー大使は本國政府の訓令を受けて英佛の經濟援助に關する重要提案をなすために持つて重慶側の發表するものとは全く本國政府の訓令に基き自己の意見を述べたに過ぎないと言はれてゐる

カナダ最初の
軍事公債發行

【オタワ十二日發同盟】カナダ蔵相ラルストン氏は十二日夜カナダ議會に於てカナダ政府初の軍事公債（二〇科財債證券額一ケ年一厘利を發行、既にカナダチャータード銀行に額面通りで發行した旨發表した

税制調査會

【東京十四日發同盟】十四日の税制調査會は午前九時から總理官邸で開催、引續き二時間に亙り所得税、法人臨時利得税、相續税、利益配當税

社告

來る十七日の紙面發行は恒例の全休につき十八日附夕刊及翌朝刊は發行致しません、御諒承を願ひます

十月十五日
臺灣日日新報社

時評
戰爭欲せぬ歐洲
三島康夫

ヒトラー總統は戰爭を欲せぬ、とは歐洲の政治家たちが屢々口にしてゐるところであり、特にイギリスに於てさうである

一九三八年秋、チエツコ問題を無血のうちに收めたミユンヘン會議の直後、英國イーデン外相（現在自治領相）は戰爭が回避された理由は多々あるが、と云つて三つ挙げその第二に英佛と共にドイツもイタリーも眞實平和を欲してゐるからだと云つてゐる、一九三六年には「世界はみんな戰爭を恐怖してゐる」とも言つてゐる

英國の近代戰學者フラー少將はその著「ユアルマゲドンの方へ」に於て、ヒトラーは戰爭を欲してはゐない、どうでも戰爭はいやだと思つてゐること、とは間違ひないと云つてゐる

ヨーロツパは各國とも、この際に際りて戰爭を恐怖し、戰爭を避けたいと祈願してゐる、國の教育指導者がなにを知らうが知らまいが、又今度始つて見ればたいした事はないと、やれ偉い經濟的に有利にも立ち得ないことを知つてゐるが、それでも戰爭は欲しないといふことを知つてゐるからだ

ヒトラーを倒し、ナチを撲滅するのだと叫んだイギリスとても同じことである、チエンバレンは戰爭を欲せざるが故に、過激なイーデン外相に辞めてもらつたのだ（昨年二月）そのイーデンとてもイギリス國民が戰爭を憎れてゐることをよく知つてゐる、知つてゐるからこそ「戰爭を憎れてはいけない」といつて、國民に訴いて來たのだ

しかも、イギリスの戰爭觀は全體主義に比べると二年遅れてゐるといはれる、歩くとよりも遅れてゐるが、二回發の爆撃は歩くとよりも遅い

ヒトラーは優れた指導政治家の一人として大衆の動向をよく弁へてゐる、殊に戰爭にならぬ對策としては、英國の爆撃は歩くとよりも遅いことをよく知つてゐるからだ

糖業令の實施と臺灣糖業の重要性

（上）

殖產局長代理　奥田達郎

去る十月二日公布せられた糖業令の精神を明かにするため附帶臺灣總督府殖產局長は左の如き談話を發表した

糖業令と臺灣糖業

糖業令と申しても此の島に直接關係のないものには恐らく多くの興味を持たないであらう、然し砂糖と言へば日常家庭になくてはならぬものであり國民それを愛する人生の必需品と申も過言ではない、砂糖の話と言へば誰でも關心を持つのであるから、私は此の糖業令を讀んで感じた所を述べて見たいと思ふ

糖業令の目的

糖業令の目的は第一條に明かにせられてゐる通りであるが、其の目的とする所は國內に於ける砂糖の供給を圓滑ならしめ、且つ國內產業の發達を圖るにあるのである、此の目的を達成する爲めに糖業令は製糖業者に對する取締規則と、原料甘蔗の栽培に關する取締規則とを規定してゐるのである

製糖業者に對する取締規則

製糖業者に對する取締規則は、製糖業者の製糖能力を制限し、製糖業者の設備を許可制とし、製糖業者の原料甘蔗の買收價格を決定し、製糖業者の製品の販賣を統制し、製糖業者の帳簿を檢査し、製糖業者の報告を徵し、製糖業者の業務を監督し、製糖業者の組織する團體を監督し、製糖業者の組織する團體の役員の選任を認可し、製糖業者の組織する團體の定款を變更し、製糖業者の組織する團體の解散を命ずる等の規定を設けてゐるのである

原料甘蔗に關する取締規則

原料甘蔗に關する取締規則は、甘蔗の栽培を許可制とし、甘蔗の栽培を制限し、甘蔗の栽培を禁止し、甘蔗の栽培を強制し、甘蔗の栽培を監督し、甘蔗の栽培に關する團體を監督し、甘蔗の栽培に關する團體の役員の選任を認可し、甘蔗の栽培に關する團體の定款を變更し、甘蔗の栽培に關する團體の解散を命ずる等の規定を設けてゐるのである

糖業令の實施と臺灣糖業の重要性

（上）

殖產局長代理　奥田達郎

去る十月二日公布せられた糖業令の精神を明かにするため附帶臺灣總督府殖產局長は左の如き談話を發表した

糖業令と申しても此の島に直接關係のないものには恐らく多くの興味を持たないであらう、然し砂糖と言へば日常家庭になくてはならぬものであり國民それを愛する人生の必需品と申も過言ではない、砂糖の話と言へば誰でも關心を持つのであるから、私は此の糖業令を讀んで感じた所を述べて見たいと思ふ

糖業令の目的

糖業令の目的は第一條に明かにせられてゐる通りであるが、其の目的とする所は國內に於ける砂糖の供給を圓滑ならしめ、且つ國內產業の發達を圖るにあるのである、此の目的を達成する爲めに糖業令は製糖業者に對する取締規則と、原料甘蔗の栽培に關する取締規則とを規定してゐるのである

製糖業者に對する取締規則

製糖業者に對する取締規則は、製糖業者の製糖能力を制限し、製糖業者の設備を許可制とし、製糖業者の原料甘蔗の買收價格を決定し、製糖業者の製品の販賣を統制し、製糖業者の帳簿を檢査し、製糖業者の報告を徵し、製糖業者の業務を監督し、製糖業者の組織する團體を監督し、製糖業者の組織する團體の役員の選任を認可し、製糖業者の組織する團體の定款を變更し、製糖業者の組織する團體の解散を命ずる等の規定を設けてゐるのである

原料甘蔗に關する取締規則

原料甘蔗に關する取締規則は、甘蔗の栽培を許可制とし、甘蔗の栽培を制限し、甘蔗の栽培を禁止し、甘蔗の栽培を強制し、甘蔗の栽培を監督し、甘蔗の栽培に關する團體を監督し、甘蔗の栽培に關する團體の役員の選任を認可し、甘蔗の栽培に關する團體の定款を變更し、甘蔗の栽培に關する團體の解散を命ずる等の規定を設けてゐるのである

本島でもいよ〳〵小作料統制を行ふ

先づ九・一八料率に抑制し次いで適正料率を制定

テルダム筋のうわさであった

荷役賃は安くなる杞憂は一掃されたい

花蓮港運賃問題について

泊交通局總長談

甘藷、キャッサバの配給統制を強化

輸移出統制も一段と厳重に

來年一期蓬萊の買上價格を考慮

臺灣での高地米作を提唱

十四日神戸乘船

大谷光瑞氏談

盤谷其他で開催の見本市出品方法決定

臺灣輸入貿易順調なる増勢を示す

九月の臺灣工業會

十六日高雄で總會開催

松山煙草工場操業開始延期

管理米買入割當

十八日全島勸業課長會議開催

新竹商工會議所の議員補缺選擧終る

各州米穀商同業組合規約變更認可さる

日滿支經濟協議會更に一週間續開となる

紐育爲替市場低落

連續漫畫　91　麻生豊　部隊のめんこ　張り子の頭

日滿支經濟協議會

更に一週間續開となる

【東京十四日發同盟】去る九日より東京に開催中の日滿支經濟協議會は、滿洲國側の要望により更に一週間續開することとなつた、右の決定は十四日午前十時より會議を開き決定したもので、滿洲國側は十八日迄滯在の豫定であつたが、右決定により更に一週間滯在することとなつた

日滿支經濟協議會

新竹商工會議所の議員補缺選擧終る

【新竹特電】新竹商工會議所議員二名の補缺選擧は既報の如く十四日午前十時より市公會堂に於て擧行されたが當日氏名左の當選したる諸氏は次の如し

當選者　正人　七二票
　　鎌田　治吉　五九票
　　許振　碗　四七票
　　孫榮　華　四五票

次點

管理米買入割當

十八日全島勸業課長會議開催

新竹州米穀商同業組合

規約變更認可さる

臺灣工業會

十六日高雄で總會開催

松山煙草工場

操業開始延期

九月の臺灣輸入貿易

順調なる増勢を示す

内外商況欄

（十四日）

島内商況

臺灣での高地米作を提唱

十四日神戸乘船

大谷光瑞氏談

盤谷其他で開催の見本市出品方法決定

荷役賃は安くなる杞憂は一掃されたい

花蓮港運賃問題について

泊交通局總長談

甘藷、キャッサバの配給統制を強化

輸移出統制も一段と厳重に

來年一期蓬萊の買上價格を考慮

日滿支經濟協議會更に一週間續開となる

紐育爲替市場低落

管理米買入割當

十八日全島勸業課長會議開催

新竹商工會議所の議員補缺選擧終る

各州米穀商同業組合規約變更認可さる

内科　小兒科　呼吸器病　入院隨意　淺井病院　臺北市永康町　電話一〇二番

大磯内科小兒科病院　大磯友明　竹下二男　兒玉郡三ケ町（入院隨意）　電話六四八番

銘酒　楓白鹿

文書庫　長谷川商行

戰地に於ける 兵士と軍用動物

特に臺灣の軍用犬に就いて

（上）

宮本佐市

月が実に鮮麗な晩だつた。

南支より南支那を渡る船の中で可戰秋の記事を「こほろぎ」がたつた二匹、三等船室の何物の下で啼いてゐた、支那の「こほろぎ」かしらそれとも臺灣の「こほろぎ」かしらと何等の差のないことを考へてゐると何時となしに、私は、エンジンの快調にゆられて眠つてしまつた。

南支那海は戰亂にもなく海は実に平穏だつた「戰地を航海してゐるのだ」と云ふことをすつかり忘れないと同時に臺灣の大きな力に抱かれて眠る吾人の有難さとしみじみと感じた。

私の帰る頃は南支の大陸にも白い月も今は「こほろぎ」も啼き日中の暑さに引きかへて朝夕は何となく秋めいてゐた。

兵隊さん達に

「これからはまた暑さで御苦勞様ですね」と云へば皆同じ様に「慣いてゐる者には寒さより暑さの方がどんなに苦しいか知れない」

と答へられた。

嘗かに戰地の作戰指導因難なものはない、戰地を征服するものは世界を征服すると云ふ様な言葉がある。

私共は戰地の作戰に於ては正しく軍犬は戰地の戰況に於ける實際の活躍や戰場の犬界人に想像もし得ない様な苦勞、あゝそれだけに研究心に富んだ犬界人にとつては放め去年の間、台湾の犬界人は嘘かに一躍八起こうして過言でない程な努力を拂つられた。

さうした結果なる台湾の犬界人によつて作出された軍用犬は、軍犬界に於ける實用犬は戰地、戰地の戰況に於ける實用犬の活躍に驚異の眼を瞠つてゐるが、元來犬は戰場の動物でない為に台湾に於ける實用犬の活躍は驚異もし得ない様な苦勞、あゝそれだけに研究心に富んだ犬界人にとつては放め去年の間、台湾の犬界人は嘘かに一躍八起こうして過言でない程な努力を拂つられた。

さうした結果なる台湾の犬界人によつて作出された實

空に残れる (140)

尾崎士郎作

高木清畫

伊保子（十四）

暦日が変った。

ある日、朝から姿を見せなかった姫部が慌ちかくになって出社してきた。

小脇のトランクを携げて廊下に出掛ける身仕度だった。

「ほう、だいぶん御無沙汰になつちやないか」

現代劇の中を一通り見わたして満足そうに言つた。

「西さんの所へ帰らしいな」

伊保子は真紅になつて俯向いたいつも自分には申訳なく思い、牢は切なく思つてるのが、思びがけない姫部の言葉によつて不意に心の臓が躍れたからである。

しかし、姫部はそんなことには気附かずに、洋服の内ポケットから用箋を取出して田代に渡したが、

「ロスアンゼルスの報告に、なかなか手こずるらしい」

田代は手紙を読みはじめた。文章を追ふ田代の眼が動くにつれて、姫部の眼もそれについて動いてゆく。

「どうかね、なかく面白い意見じやないか」

田代が読み終るを待つて感へたやうな声だつた。

「ふゝん、商売人でないことが却つて参考点を面白くさせるんぢやそうね？」

「うゝむ、面白いことも面白いが、これは君、根本的な問題だよ。一弗が二円五十銭だと言つたところで、それは日本での話だからな。アメリカへ行けば一円ぽつきりだ。いくら一弗が一円八十銭だと言つたところで、それは日本での話だからな。アメリカへ行けば一円ぽつきりだ。いくら一弗が一円八十銭だと言つたところで、それは日本での話だからな。アメリカへ行けば一円ぽつきりだ。

次代の新鋭武器

ウラニウム原子エネルギー利用

不氣味な獨逸學界の沈默

（二）

元素百二三八のウラニウムを一グラムだけ分裂させたとして生ずるエネルギーは石炭一グラムから生ずるエネルギーの二千五〇〇倍である。若し鉛の如く分裂するのは三五のウラニウムのみであるとするならば、この数字を同位原素の比率さえ知つてゐるならば、この数字を同位原素の比率さえ知つてゐるならば、この数字を同位原素の比率さえ知つてゐる

（第三種郵便物認可）　昭和十四年十月十五日（日曜日）　臺灣日日新報社　第一万四千二百十九號　A（五）

二笠村移民耕地の煙草作付は全滅
玉里地方　大正十一年來の水害

十八、九、十の三日間に降つた百二十四ミリの低氣壓による未曾有の豪雨は大正十一年九月二十八日襲來した颱風以來の水災を惹起し、玉里地方は殆んど全滅の狀態にあるが、特に二笠村移民耕地は、移民が内地から持ち込んだ煙草の作付が全部流失し、二十戸の家屋が倒壊し、一時は全村孤立の狀態に陷つた。

（玉里電話）玉里地方の豪雨は十四日午前一時頃から降り出し、午前三時頃から益々激しくなり、午前四時頃には玉里驛前の道路は膝を没する程の濁流となり、午前五時頃には玉里驛構内に約一尺の浸水を見、午前六時頃には玉里驛前の道路は一面の濁流となり、玉里驛前の道路は一面の濁流となり、玉里驛前の道路は一面の濁流となり、

郡民待望の中壢神社
けふぞ鎭座祭の盛儀
臺灣輕井澤の一名所たり

臺北を出發して三十分。平野を横切つた汽車は山岳的地形の中にその頭を突つ込む。百尺、二百尺、三百尺旅客の體はぐん〳〵山脈へ引き上げられる。そして遂に海抜五百尺。車窓に展開される雄渾なる風景はこれが中壢高原である。中央山脈の峨峨たる山容は列車の進行を阻むが如く、目の前に迫つて來る。山裾から靜かに伸びるスロープは一帶の高臺風景を作つて、遙かにその脚を海にひたしてゐるものが望見される。車窓から吹き入る風は夏なほ清冽、襟を正さしむるものがある。平均氣溫は臺北より五度低く氣候高燥天成の避暑地である。人呼んで『臺灣輕井澤』と云ふ。

中壢高原一帶を占めてゐるのが中壢郡である。民風は素朴で全島的敎化郡として知られてゐる許りでなく、また臺中州下の北斗、員林郡等と共に全島屈指の産業郡である。高原に生きる郡民精神生活の中心たるべき中壢神社は、雄渾なる風景と素朴なる民情と徹底した敎化の基礎の上に十七萬圓の淨財を以て御造營せられた。今日こそ郡民にとつて、千載一遇の歡喜たる神社の御鎭座祭の行はれる日である。しかし今日の佳き日を迎へるまでには涙ぐましい官民の協力があつた

神社の神と寺廟の神
神社造營の根本問題を解く

中壢神社に日本の神が鎭座される前から中壢には舊慣寺廟の本島人の神が多數存在して居られた。これ等の古い神は十月十四日に郡下各廟で一齊に昇天祭を行ひ、その偶像は臺北帝大文政學部に寄附し郡下の寺廟は玆に全く終焉を告げるに至つた。その翌日である今日新しき神社の神が、寺廟廢止後の「神なき里」とも云ふべき當郡に天降られるのである。然らば昨日を限り姿を消した寺廟の神々は一體どうなつたであらうか支那に歸られたか、無祀の神となつて天界を放浪されるか、或ひは人の死するが如く神また死じたか、臺灣に於ける神社造營上の根本問題が玆にある。

寺廟神は支那民族を守護する神として民族と共に支那から來られた神である。然も本島改隷の時之等の支那神は支那へ歸らず臺灣に留み止まつて今日に至つた厳たる事實は全島民の確認するところである。神々は何が故に何の目的で臺灣に止まられたか島民を支那民族として守護する目的で止まつたとすれば、神は萬能である限り民族の祈りを受け日本軍の進出を阻み日本政治の發展を阻止することは易々たることであつたらう。然るに事實は全く反對の結果として今日の社會が建設された。之は何故であるか。臺灣神が登祠邪教無能の神とすれば話は別だ。だが神々の中には由緒素性の正しき萬能神もあるのに、今日の日本文化建設に神が協力されたのは何故であらうか。現實に本島人大衆の生活を見るに學校敎育を終へ國語を解し日本人となり又は日本人的要素の多い民衆は神の守護厚く幸福快適の惠まれた生活をなし、これに反し無學にして日本人的要素に乏しき者は比較的神の守護に薄く幸福の度も前者に劣る有樣である。神は千年萬年の後世をも豫見し得る大きな世界觀を持つてゐる。寺廟神は本島改隷當時既に卓見をもつて本島民族の進むべき道を決せられたのだ。日本民族としては生きること、これが民族の道なるを民族守護の立場より決し、斯くして神々は本島大衆を日本人として守護し今日の社會を作られ、唯一の相違は山岳的地形の中にそそり立つ鐵筋コンクリートの神社は全島各神社中、唯一の相違である。從來の寺廟は平地に散在し、神社參拜に就ても不便であつたが、神社は中壢驛より僅に一丁、驛前廣場より一望の下に仰ぎ見られる。神社參拜に就ても不便であつたが、神社は中壢驛より僅に一丁、驛前廣場より一望の下に仰ぎ見られる。神社參拜に就ても不便であつたが、神社は中壢驛より僅に一丁、驛前廣場より一望の下に仰ぎ見られる。

即ち寺廟廢止は神意の命ずるところであつた。中壢神社には日本神界の總代神として北白川宮、豐受大神の二柱の神々が鎭座される。神社に參拜することは氏神樣を通じて日本神界の總べての神に參拜申すことであるのである。故に中壢神社にお詣りすることは日本神界寺廟神にお詣りすることともなる。寺廟廢止の昇天祭を昨十四日に行ひ、今日また神社鎭座祭を行ふ、この二つの祭典は別々の神樣を對象とする別々の儀式ではない。同じ神樣を寺廟から神社へ移轉申しあげる御遷座祭とも申すべきであらう。

中壢郡民は以上の如き嚴たる事實と理論と、そして確たる信念をもつて寺廟廢止を斷行し神社造營に勵んだのである。この信念は單に郡下の少數指導階級のみの信念ではない。指導者は過去一年間、總ゆる機會に民衆と共に語り民衆と共に泣き、全郡民の完全なる理解を得るに至つたのである。單に建築造苑を竣工することのみが神社御造營ではない。神社造營の眞の工作に於ては民衆の精神生活の中に於て初められなければならぬ。中壢神社は斯かる思想と斯かる用意を以て造營せられた。今日の佳き日、寺廟廢止後の清淨なる「神なき里」に神が天降られるのである。十二萬郡民の歡喜や思ふべしである。

中壢神社の屋根は
臺灣唯一の檜皮葺

中壢神社御造營の第二の特長は社殿の屋根が檜皮葺となつてゐることである。神社建築樣式として は檜皮葺の他に銅葺其の他を數ふべきも本島に於ては檜皮葺が最も上とせられてゐる。中壢神社の屋根は檜皮葺が採用されてゐる。

寫眞說明

道より望む中壢高原の風景　③本島では最初の試みとされてゐる中壢女子青年團のモンペ制服の姿

①御造營成つた中壢神社　②參

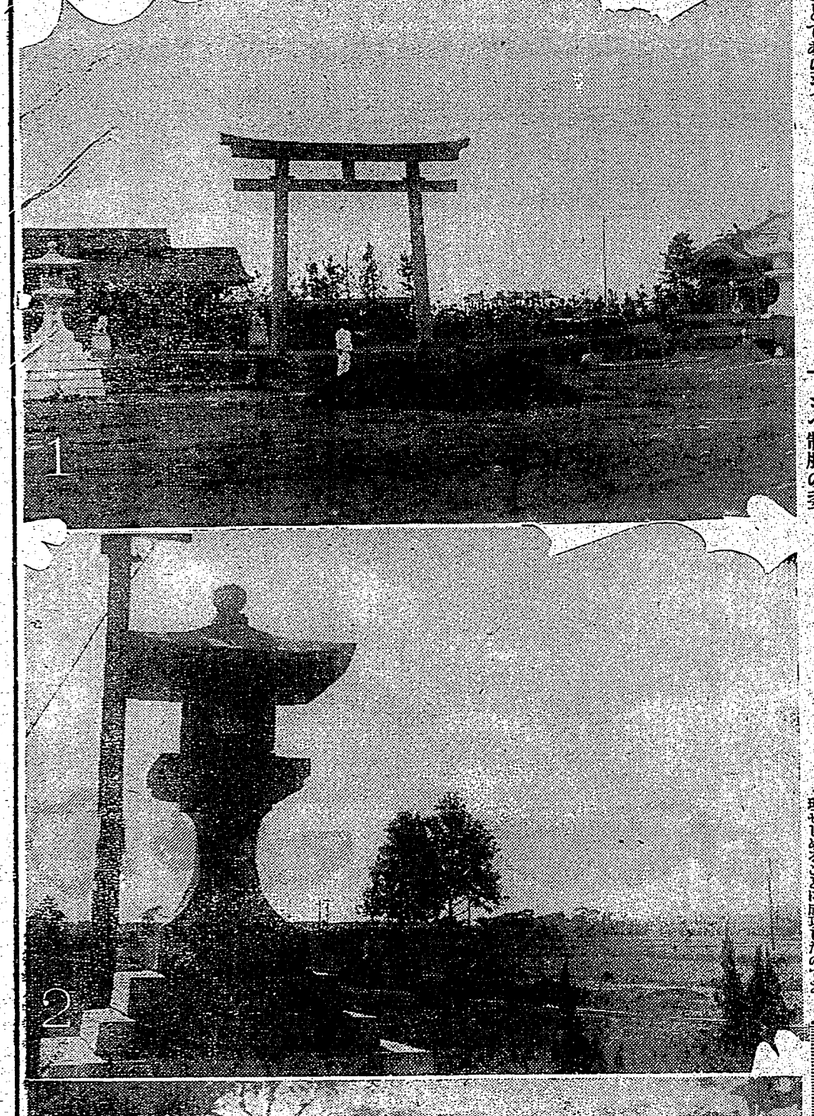

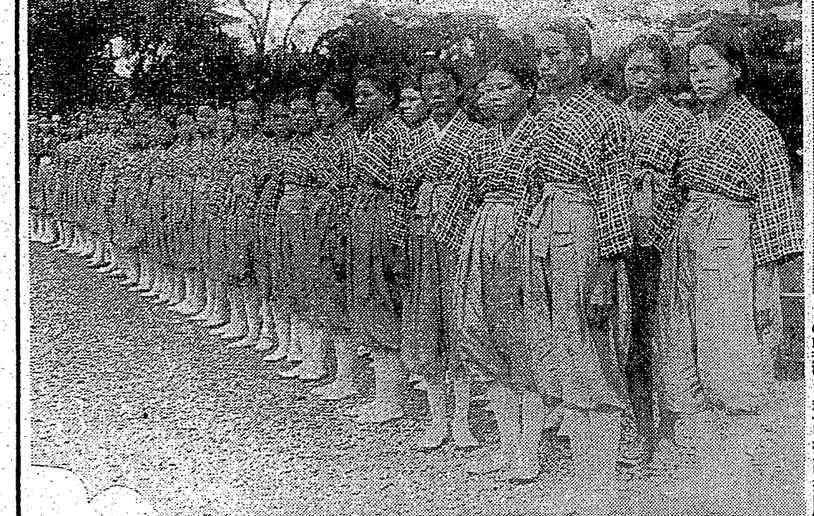

造苑先行主義
中壢神社の第一特色
敎化財源年額四萬圓
中壢郡下の寺廟整理
中壢神社には燈籠が無い

中壢神社御造營の第二の特色は敎化財源年額四萬圓の造苑先行主義である。中壢神社は全島各神社中、唯一の相違である。從來の寺廟は平地に散在し、神社參拜に就ても不便であつたが、神社は中壢驛より僅に一丁、驛前廣場より一望の下に仰ぎ見られる。神社參拜に就ても不便であつたが、神社は中壢驛より僅に一丁、驛前廣場より一望の下に仰ぎ見られる。神社參拜に就ても不便であつたが、神社は中壢驛より僅に一丁、驛前廣場より一望の下に仰ぎ見られる。

住宅設計に關する日本人の總意は建築を先きにし造苑を後にすることだと言はれる、神社造營に就てもこの缺點は各所に見られる、中壢神社にここに着眼し造苑先行主義で御造營申し上げた、即ち神社

その中二万本は松林となつてゐて遠景美は昨年より今年二月迄に完成し、この松林の中で松風を聞き乍ら建築に着手したのであつたその造苑の眼目は神域なる神祭者の等しく感謝するところである

中壢郡下の寺廟整理
敎化財源年額四萬圓

中壢郡下には多數の寺廟が散在してゐた。

寺廟	二九	
齋堂	四	一九八
神明會	七	
風公會	八	

その所屬財產は水田一〇〇甲、畑八〇甲合せて約六〇万円を有する毎年の收益總實（小作料）は四万円に達する。郡下に寺廟整理の輿論が高まつたのは昨年の九月のことであつたが偶々十一月十一日に新竹州國民精神總動員委員會が開催され州民一致の整理方針が定められたのでこれと合流することにした

國民總動員委員會の席上で決定されたのは寺廟の存在は善良なる風俗の維持に必要であるとの觀點に立つ指導者としては整理の理由に就て自らも徹底しても心服せしむるに足る理論が無ければならぬ。斯くして生れ出たのが「中壢郡下に於ける寺廟整理に關して」と題するパンフレット一千部であつた。之等の刊行物を通じて中壢神社と寺廟信仰とを結びつけ民衆をして自發的に寺廟整理しめることに成功したのである

信仰改善內地視察旅行

寺廟整理により得たる收益は第一に信仰改善のために支出されなければならぬ。即ち內地に於ける神佛開闢を視察し正しき宗教と信仰とを體得せしめる趣旨のもとに去る四月郡民四〇名を選拔して內地旅行を行つた。この計畫は民衆の信仰改善に資するところ大なるものがあつた。

臺灣語を使はない
八千代村の建設

村の共同施設

經費の關係は小なり、經濟利用の建設の目標が一般社會との融和にあるので村內諸施設は假令の本島人部落と差別する必要の無い樣に完備せしめなければならない。特に村內の娛樂施設には留意し人心をして倦まざらしめんことを期する。神社、神社外苑（圖書館、體育場、隣實館等は共同施設の主なるものであるが其の他事務所、工事倉庫等も近く隣接地に選定ならば場施設と連絡せしめ適宜施設する豫定である。

自作農創定計畫

八千代村經營豫定地の水稻作付は一期作當放出五千斤以上二期四千斤の標準で現に小作しつつあり、小作農家が毎年二百四五圓宛を五百円の小作料所に入所せしめる豫定である。農業利潤を基礎として適當利潤に二分を考慮することとする。

村民募集に着手す

第一回入村者は十月二日より募集中であつたが本十五日で募集を締切ることになつてゐる。入村希望者は郡下の優良青年約二十名の見込であるが最等青年は二戸入村者後備訓練所に入所せしめ約二ヶ月間の訓練の後合格者のみを來年一月より正式入村せしめる豫定である。八千代村が全島唯一の敎化村選村となるのも玆に於てである。

村の基本設計

一帶は氣候溫和、全島的健康地である。バス十五分で中壢街に連絡し文化生活に不便を感ずることはない。附近一帶の水田は將來大圳の灌水區域に含まれ地方は近年稀に見る繁榮を期待される。

村の面積、百五十甲

一戸當耕地二甲五分宛の他五分

一戸當耕地二甲

（二）村の戸數　五十戸
昭和十五年　一〇戸
昭和十六年以降毎年五戸を入村せしめる。

（三）村の建設資金は土地買收、家屋建築其の他一切の共同施設等を含して完成年度迄に約六〇万円を要する見込であるが、これは寺廟整理財源を收益財產として投資する豫定である。

社會敎化上より見たる村の建設

（イ）　台湾語の使用禁止
村民は中壢國民學校卒業生及村中下級靑年より逆選し村內では私生活に至るまで一切台湾語の使用を許さない。

（ロ）　村民の範疇
參考用語の家でなければならない。從つて村民は公學校卒業又は同等の同語解者たる女子と結婚しなければならぬ。

（ハ）　內地人の住居
村民は村內では內地人名に改名する。

（ニ）　村民の家族
村民の家族は妻子のみに限定する。子女の敎育は村內に公學校分敎場を設け一般公學校卒業と關聯敎育せしむるか又は小學校へ通學せしめる。

（ホ）　村民の生活
村內での生活は制服制履とする。

（ヘ）　村民の服裝
男子は作業服女子は和服モンペ姿

（ト）　村民の娛樂
娛樂の制限であつて、土地公のお祭り等は成る可くこれを表現

婦人服裝の改革

中壢街には共榮、興業會館の二棟の制服である。今や本島婦人服改善問題は理論の時代ではない中壢街では大きな敎化狀況を見つつある、これ等の局部的改良が綜合されて、やがて本島婦人服改善問題は全島的に近き將來に飛躍的發展を遂げるものと信ずる、本部の敎化施設がこの大きな進化問題に對し全島街庄中最有力の模範である。

舊慣葬法の改革

假近土葬を禁じ日本佛敎による葬法葬儀等の講習會を數回にわたり開催し來つた。日本葬法による葬儀が郡下に次第に普及しつつある現狀に鑑み葬儀社が組織するのも

中壢神社には燈籠が無い

中壢神社御造營の第三の特色は燈籠の無いことである。勿論神社御

その性質にして典雅なる鳥居並びに參道の選び及ぶところ

全郡民の盆踊り

台湾の舊慣にして最も根深く而も佛の對敎である上に時に他面

平鎭庄

不知の人は驚くであらう、平鎭庄は一戸

中壢街

吾輩は嘗つて曰つた、中壢は土地が、新竹州北部の中心都市たるを見るに至つたのは、實に此十年來の事である。從來人煙漸く稀にして現在の戸數は僅に一萬五千餘戸に過ぎなかつた土地から、今や十万餘口の米を產出し二万頃に近い豚を飼育し、更に十五万円の家畜を屠殺して居る百万円を突破するに至つた。然して人口は年々增加して三万二千となり前年の增加一千有餘の如きは實に全島街庄中稀有の發展である。斯の如く物產を有つ實に中壢街が活氣溢れ街民に福利增進の意氣盛ゆるか如きものゝあるは當然の事である。其の繁榮たる意氣は學校設置されたる施設に於ても顯著である。即ち中壢尋常高等小學校の如きは學校敷地の狹隘を感じ既に十數年前より增加豫算を計上して居たが、今回愈々斷行して學校化の大擴充に着手し國語常用兒童約八百名を收容し得る樣設計し、特に各種實業教育に重點を置き、殊に農業教育の普及徹底するに伴ひ、農業利潤等は共同施設の主なるものであるが、其の他事務所、工事倉庫等も近く隣接地に選定ならば場施設と連絡せしめ適宜施設する豫定である。

編輯後記

神社造營寺廟整理共に中壢郡下に於て世紀の大事業であつた。この二大事業は郡下官民一致協力これを完成せしめたのであつたが、特に

神社造營　　鍛田　時廣
寺廟整理　　黃　英　貴

の二氏の獻身的努力に俟つものが多かつた。その功績は永く郡民に記憶されるであらう。何神社造營の上から見て當然必要とせられる常夜燈は三基、欅門、塞の花崗石を以て皇紀二千六に近い雄姿を現はしてゐる。ただ〇〇縣人會、〇〇會社等と謳つて奉獻さるべき燈籠は一基たりともこれを許さなかつたことに感謝つけられてゐる、しかし比較的低廉の遺憾である明治神宮がの鳥居及びの感じを盛りあげてゐることには遺憾上缺へられるところがない、即ち獻燈一切これを廢してその代り照明施設としては木燈籠をチラホラと必要箇所に配置し神域の清淨に留意したのである

中壢神社
けふぞ鎭座祭の盛儀
臺灣輕井澤の一名所たり

臺北を出發して三十分。平野を横切つた汽車は山岳的地形の中にその頭を突つ込む。百尺、二百尺、三百尺旅客の體はぐん〳〵山脈へ引き上げられる。そして遂に海抜五百尺。車窓に展開される雄渾なる風景はこれが中壢高原である。中央山脈の峨峨たる山容は列車の進行を阻むが如く、目の前に迫つて來る。山裾から靜かに伸びるスロープは一帶の高臺風景を作つて、遙かにその脚を海にひたしてゐるのが望見される。車窓から吹き入る風は夏なほ清冽、襟を正さしむるものがある。平均氣溫は臺北より五度低く氣候高燥天成の避暑地である。人呼んで『臺灣輕井澤』と云ふ。

中壢高原一帶を占めてゐるのが中壢郡である。民風は素朴で全島的敎化郡として知られてゐる許りでなく、また臺中州下の北斗、員林郡等と共に全島屈指の産業郡である。高原に生きる郡民精神生活の中心たるべき中壢神社は、雄渾なる風景と素朴なる民情と徹底した敎化の基礎の上に十七萬圓の淨財を以て御造營せられた。今日こそ郡民にとつて、千載一遇の歡喜たる神社の御鎭座祭の行はれる日である。しかし今日の佳き日を迎へるまでには涙ぐましい官民の協力があつた

神社の神と寺廟の神
神社造營の根本問題を解く

中壢神社に日本の神が鎭座される前から中壢には舊慣寺廟の本島人の神が多數存在して居られた。これ等の古い神は十月十四日に郡下各廟で一齊に昇天祭を行ひ、その偶像は臺北帝大文政學部に寄附し郡下の寺廟は玆に全く終焉を告げるに至つた。その翌日である今日新しき神社の神が、寺廟廢止後の「神なき里」とも云ふべき當郡に天降られるのである。然らば昨日を限り姿を消した寺廟の神々は一體どうなつたであらうか支那に歸られたか、無祀の神となつて天界を放浪されるか、或ひは人の死するが如く神また死じたか、臺灣に於ける神社造營上の根本問題が玆にある。

寺廟神は支那民族を守護する神として民族と共に支那から來られた神である。然も本島改隷の時之等の支那神は支那へ歸らず臺灣に留み止まつて今日に至つた厳たる事實は全島民の確認するところである。神々は何が故に何の目的で臺灣に止まられたか島民を支那民族として守護する目的で止まつたとすれば、神は萬能である限り民族の祈りを受け日本軍の進出を阻み日本政治の發展を阻止することは易々たることであつたらう。然るに事實は全く反對の結果として今日の社會が建設された。之は何故であるか。臺灣神が登祠邪教無能の神とすれば話は別だ。だが神々の中には由緒素性の正しき萬能神もあるのに、今日の日本文化建設に神が協力されたのは何故であらうか。現實に本島人大衆の生活を見るに學校敎育を終へ國語を解し日本人となり又は日本人的要素の多い民衆は神の守護厚く幸福快適の惠まれた生活をなし、これに反し無學にして日本人的要素に乏しき者は比較的神の守護に薄く幸福の度も前者に劣る有樣である。神は千年萬年の後世をも豫見し得る大きな世界觀を持つてゐる。寺廟神は本島改隷當時既に卓見をもつて本島民族の進むべき道を決せられたのだ。日本民族としては生きること、これが民族の道なるを民族守護の立場より決し、斯くして神々は本島大衆を日本人として守護し今日の社會を作られ、唯一の相違は山岳的地形の中にそそり立つ鐵筋コンクリートの神社は全島各神社中、唯一の相違である。從來の寺廟は平地に散在し、神社參拜に就ても不便であつたが、神社は中壢驛より僅に一丁、驛前廣場より一望の下に仰ぎ見られる。神社參拜に就ても不便であつたが、神社は中壢驛より僅に一丁、驛前廣場より一望の下に仰ぎ見られる。神社參拜に就ても不便であつたが、神社は中壢驛より僅に一丁、驛前廣場より一望の下に仰ぎ見られる。

即ち寺廟廢止は神意の命ずるところであつた。中壢神社には日本神界の總代神として北白川宮、豐受大神の二柱の神々が鎭座される。神社に參拜することは氏神樣を通じて日本神界の總べての神に參拜申すことであるのである。故に中壢神社にお詣りすることは日本神界寺廟神にお詣りすることともなる。寺廟廢止の昇天祭を昨十四日に行ひ、今日また神社鎭座祭を行ふ、この二つの祭典は別々の神樣を對象とする別々の儀式ではない。同じ神樣を寺廟から神社へ移轉申しあげる御遷座祭とも申すべきであらう。

中壢郡民は以上の如き嚴たる事實と理論と、そして確たる信念をもつて寺廟廢止を斷行し神社造營に勵んだのである。この信念は單に郡下の少數指導階級のみの信念ではない。指導者は過去一年間、總ゆる機會に民衆と共に語り民衆と共に泣き、全郡民の完全なる理解を得るに至つたのである。單に建築造苑を竣工することのみが神社御造營ではない。神社造營の眞の工作に於ては民衆の精神生活の中に於て初められなければならぬ。中壢神社は斯かる思想と斯かる用意を以て造營せられた。今日の佳き日、寺廟廢止後の清淨なる「神なき里」に神が天降られるのである。十二萬郡民の歡喜や思ふべしである。

中壢神社の屋根は
臺灣唯一の檜皮葺

中壢神社御造營の第二の特長は社殿の屋根が檜皮葺となつてゐることである。神社建築樣式として は檜皮葺の他に銅葺其の他を數ふべきも本島に於ては檜皮葺が最も上とせられてゐる。中壢神社の屋根は檜皮葺が採用されてゐる。

寫眞說明

道より望む中壢高原の風景　③本島では最初の試みとされてゐる中壢女子青年團のモンペ制服の姿

①御造營成つた中壢神社　②參

造苑先行主義
中壢神社の第一特色
敎化財源年額四萬圓
中壢郡下の寺廟整理
中壢神社には燈籠が無い

中壢神社御造營の第二の特色は敎化財源年額四萬圓の造苑先行主義である。中壢神社は全島各神社中、唯一の相違である。從來の寺廟は平地に散在し、神社參拜に就ても不便であつたが、神社は中壢驛より僅に一丁、驛前廣場より一望の下に仰ぎ見られる。神社參拜に就ても不便であつたが、神社は中壢驛より僅に一丁、驛前廣場より一望の下に仰ぎ見られる。神社參拜に就ても不便であつたが、神社は中壢驛より僅に一丁、驛前廣場より一望の下に仰ぎ見られる。

住宅設計に關する日本人の總意は建築を先きにし造苑を後にすることだと言はれる、神社造營に就てもこの缺點は各所に見られる、中壢神社にここに着眼し造苑先行主義で御造營申し上げた、即ち神社

その中二万本は松林となつてゐて遠景美は昨年より今年二月迄に完成し、この松林の中で松風を聞き乍ら建築に着手したのであつたその造苑の眼目は神域なる神祭者の等しく感謝するところである

中壢郡下の寺廟整理
敎化財源年額四萬圓

中壢郡下には多數の寺廟が散在してゐた。

寺廟	二九	
齋堂	四	一九八
神明會	七	
風公會	八	

その所屬財產は水田一〇〇甲、畑八〇甲合せて約六〇万円を有する毎年の收益總實（小作料）は四万円に達する。郡下に寺廟整理の輿論が高まつたのは昨年の九月のことであつたが偶々十一月十一日に新竹州國民精神總動員委員會が開催され州民一致の整理方針が定められたのでこれと合流することにした

國民總動員委員會の席上で決定されたのは寺廟の存在は善良なる風俗の維持に必要であるとの觀點に立つ指導者としては整理の理由に就て自らも徹底しても心服せしむるに足る理論が無ければならぬ。斯くして生れ出たのが「中壢郡下に於ける寺廟整理に關して」と題するパンフレット一千部であつた。之等の刊行物を通じて中壢神社と寺廟信仰とを結びつけ民衆をして自發的に寺廟整理しめることに成功したのである

信仰改善內地視察旅行

寺廟整理により得たる收益は第一に信仰改善のために支出されなければならぬ。即ち內地に於ける神佛開闢を視察し正しき宗教と信仰とを體得せしめる趣旨のもとに去る四月郡民四〇名を選拔して內地旅行を行つた。この計畫は民衆の信仰改善に資するところ大なるものがあつた。

臺灣語を使はない
八千代村の建設

村の共同施設

經費の關係は小なり、經濟利用の建設の目標が一般社會との融和にあるので村內諸施設は假令の本島人部落と差別する必要の無い樣に完備せしめなければならない。特に村內の娛樂施設には留意し人心をして倦まざらしめんことを期する。神社、神社外苑（圖書館、體育場、隣實館等は共同施設の主なるものであるが其の他事務所、工事倉庫等も近く隣接地に選定ならば場施設と連絡せしめ適宜施設する豫定である。

自作農創定計畫

八千代村經營豫定地の水稻作付は一期作當放出五千斤以上二期四千斤の標準で現に小作しつつあり、小作農家が毎年二百四五圓宛を五百円の小作料所に入所せしめる豫定である。農業利潤を基礎として適當利潤に二分を考慮することとする。

村民募集に着手す

第一回入村者は十月二日より募集中であつたが本十五日で募集を締切ることになつてゐる。入村希望者は郡下の優良青年約二十名の見込であるが最等青年は二戸入村者後備訓練所に入所せしめ約二ヶ月間の訓練の後合格者のみを來年一月より正式入村せしめる豫定である。八千代村が全島唯一の敎化村選村となるのも玆に於てである。

村の基本設計

一帶は氣候溫和、全島的健康地である。バス十五分で中壢街に連絡し文化生活に不便を感ずることはない。附近一帶の水田は將來大圳の灌水區域に含まれ地方は近年稀に見る繁榮を期待される。

村の面積、百五十甲

一戸當耕地二甲五分宛の他五分

一戸當耕地二甲

（二）村の戸數　五十戸
昭和十五年　一〇戸
昭和十六年以降毎年五戸を入村せしめる。

（三）村の建設資金は土地買收、家屋建築其の他一切の共同施設等を含して完成年度迄に約六〇万円を要する見込であるが、これは寺廟整理財源を收益財產として投資する豫定である。

社會敎化上より見たる村の建設

（イ）　台湾語の使用禁止
村民は中壢國民學校卒業生及村中下級靑年より逆選し村內では私生活に至るまで一切台湾語の使用を許さない。

（ロ）　村民の範疇
參考用語の家でなければならない。從つて村民は公學校卒業又は同等の同語解者たる女子と結婚しなければならぬ。

（ハ）　內地人の住居
村民は村內では內地人名に改名する。

（ニ）　村民の家族
村民の家族は妻子のみに限定する。子女の敎育は村內に公學校分敎場を設け一般公學校卒業と關聯敎育せしむるか又は小學校へ通學せしめる。

（ホ）　村民の生活
村內での生活は制服制履とする。

（ヘ）　村民の服裝
男子は作業服女子は和服モンペ姿

（ト）　村民の娛樂
娛樂の制限であつて、土地公のお祭り等は成る可くこれを表現

婦人服裝の改革

中壢街には共榮、興業會館の二棟の制服である。今や本島婦人服改善問題は理論の時代ではない中壢街では大きな敎化狀況を見つつある、これ等の局部的改良が綜合されて、やがて本島婦人服改善問題は全島的に近き將來に飛躍的發展を遂げるものと信ずる、本部の敎化施設がこの大きな進化問題に對し全島街庄中最有力の模範である。

舊慣葬法の改革

假近土葬を禁じ日本佛敎による葬法葬儀等の講習會を數回にわたり開催し來つた。日本葬法による葬儀が郡下に次第に普及しつつある現狀に鑑み葬儀社が組織するのも

中壢神社には燈籠が無い

中壢神社御造營の第三の特色は燈籠の無いことである。勿論神社御

その性質にして典雅なる鳥居並びに參道の選び及ぶところ

全郡民の盆踊り

台湾の舊慣にして最も根深く而も佛の對敎である上に時に他面

平鎭庄

不知の人は驚くであらう、平鎭庄は一戸

中壢街

吾輩は嘗つて曰つた、中壢は土地が、新竹州北部の中心都市たるを見るに至つたのは、實に此十年來の事である。從來人煙漸く稀にして現在の戸數は僅に一萬五千餘戸に過ぎなかつた土地から、今や十万餘口の米を產出し二万頃に近い豚を飼育し、更に十五万円の家畜を屠殺して居る百万円を突破するに至つた。然して人口は年々增加して三万二千となり前年の增加一千有餘の如きは實に全島街庄中稀有の發展である。斯の如く物產を有つ實に中壢街が活氣溢れ街民に福利增進の意氣盛ゆるか如きものゝあるは當然の事である。其の繁榮たる意氣は學校設置されたる施設に於ても顯著である。即ち中壢尋常高等小學校の如きは學校敷地の狹隘を感じ既に十數年前より增加豫算を計上して居たが、今回愈々斷行して學校化の大擴充に着手し國語常用兒童約八百名を收容し得る樣設計し、特に各種實業教育に重點を置き、殊に農業教育の普及徹底するに伴ひ、農業利潤等は共同施設の主なるものであるが、其の他事務所、工事倉庫等も近く隣接地に選定ならば場施設と連絡せしめ適宜施設する豫定である。

編輯後記

神社造營寺廟整理共に中壢郡下に於て世紀の大事業であつた。この二大事業は郡下官民一致協力これを完成せしめたのであつたが、特に

神社造營　　鍛田　時廣
寺廟整理　　黃　英　貴

の二氏の獻身的努力に俟つものが多かつた。その功績は永く郡民に記憶されるであらう。何神社造營の上から見て當然必要とせられる常夜燈は三基、欅門、塞の花崗石を以て皇紀二千六に近い雄姿を現はしてゐる。ただ〇〇縣人會、〇〇會社等と謳つて奉獻さるべき燈籠は一基たりともこれを許さなかつたことに感謝つけられてゐる、しかし比較的低廉の遺憾である明治神宮がの鳥居及びの感じを盛りあげてゐることには遺憾上缺へられるところがない、即ち獻燈一切これを廢してその代り照明施設としては木燈籠をチラホラと必要箇所に配置し神域の清淨に留意したのである

瞠りやれ〟で山田中將
新任挨拶に力強い訓示

【東京十四日發同盟】前中支方面艦隊司令官として大陸に武勳を樹てて十三日帝都に凱旋の榮を擔つた山田中將は十四日非常時我が國軍三軍人の一人故宮殿下及び伏見宮殿下に謁見して復命した。宿舍九段邸に行に際しても勝の歌を詠んだ中將は軍服に勳章を正午前十時宮中に參內、御前會議列の下に拜謁を終り、午後は各宮家へ御挨拶廻り、明治神宮、靖國神社に參拜したが新聞記者團は直ちに教育總監部に現はれ、新任の挨拶として部員一同に新任の挨拶とともに「瞠りやれ」と力强い訓示を與へた、次で參謀本部、陸軍省に赴き、閣院宮參謀總長殿下及び伏見宮軍事參議官殿下に謁見、午後四時五分台北駅着列車で歸任した

臺灣は初めだから
一年生のつもりでやる
瀬谷基隆要塞司令官の着任談

【基隆電話】新任基隆要塞司令官瀬谷中將は四日午後二時基隆入港の船客は新任要塞司令官瀬谷中將と知るや港内を埋めた人波の中から「萬歲」の聲が起つた、同中將は上陸後直ちに官舍に入り、暫く休憩の後、午後三時から官舍玄關に於て出迎への官民代表者と會見、次の如き抱負を述べた

地としての重要性を擔ふる事になり、地方の官民の後援と協力の下に專心盡忠、勞力して行く積りであるから何卒宜敷く御同情の程を切望する

同時にランチにて同船した前任者の重藤憲司中將は、基隆港外に碇泊中の艦船から一齊に發射された禮砲の轟音裏に、國旗、要塞、各學校生徒兒童の出迎へに見送られ官舍を後に新任地に向つた

若草愛國子女團
後藤部隊に軍馬慰問

【基隆電話】後藤部隊に軍馬慰問として國民黒毛和種の雌牛二頭が入臺及び甘藷多量を携へ來隊、同部隊の歡迎を受けた後、十四日午前十時から市内各學校生徒兒童の出迎へに見送られ官舍を後に新任地に向つた

基隆の招魂祭
二十日公會堂にて

【基隆電話】基隆市では二十日午前十時から市公會堂（假祭壇）に於て樺山市教總興業會長となり市内各團體職員、官民、學校、各團

パノラマとジオラマ
ほゞ完成の域に達す
時局・南支展の開幕あと一週間

臺灣軍報道部は愈々皇紀二千六百年奉祝會場内に設置中の時局・南支展の開幕を十月二十日と決定したが、同展覽會は單なる戰利品の陳列ではなく、我が軍の南支に於ける赫々たる武勳を一般國民に知らせ、銃後國民の覺悟を新にせしめ、更に南支の資源、產業、文化等を紹介して南支開發の重要性を認識せしめ、以て國民精神總動員運動の一層の强化徹底を期せんとするもので、會場は臺灣博覽會場を利用し、第一會場（舊商品陳列館）第二會場（舊參考館）第三會場（舊水族館）第四會場（舊產業館）第五會場（舊農事試驗場）第六會場（舊動物園）第七會場（舊圖書館）第八會場（舊公會堂）第九會場（舊體育場）第十會場（舊第一運動場）の十會場を使用し、會場の總面積は實に十萬坪に及ぶ大規模のものである

會場の中心となるのは第一會場の南支館で、ここには南支の地圖、產業、文化、風俗、人情、歷史、軍事、政治、經濟、交通、衞生、教育、宗教、資源、貿易、金融、財政、工業、農業、水產、畜產、林業、鑛業、移民、南支と南洋、南支と日本、南支と臺灣、南支と支那本土、南支と歐米、南支と佛印、南支と泰國、南支と緬甸、南支と印度、南支と濠洲、南支と比律賓、南支と蘭印、南支と海南島、南支と新南群島、南支と南支

巴潟彈丸の威力

羽黒山、磐石の大相撲

朝稽古を見る

強い羽黒元氣な富士　いつも乍ら激しい巴潟

大相撲二日目から

相撲の一私觀

帝大　升田生

馬公で武道講習會

十四、十五の兩日小學校で

スキー原案決る

神宮大會冬季競技

全日本庭球選手權

十一月六日から開催

白左邊の禍根一掃

中央の微妙な駈引

評解　七段　木谷實

高段者對抗碁戰

女子平泳に驚異的新記錄出つ

アリア孃が四百に6分15秒8

海外ニュース

地方近事

臺日漢詩壇

堀部安兵衞

(77)　一龍齋貞山演　矢島健三畫

手當は早目に

ルーテメロナ

寒冷

局所の榮養を高め活力を失した組織の抵抗力を強化して肉芽の新生を促すのが特長です。

麻痺藥などを含まず鎭痛の目的を果す最も進歩した疼治療藥で、時のビタミン療法として陳舊性のものに好評噴々です

東京・大阪　田邊商店